



Salihli Ticaret ve Sanayi Odası

# SALİHLİVİZYON

SALİHLİ - KULA - SELENDİ Yıl: 20 • Sayı: 74 • Temmuz - Ağustos - Eylül 2025

Salihli Ticaret ve Sanayi Odası

# 100 Yaşında

Sınavlarda Hedefini Yüksek Tut,  
**Salihli Uğur Kurs ile**  
**Başarıya Ulaş!**

Alanında uzman akademik kadromuz ve etkili çalışma yöntemlerimizle her adımda yanınızdayız.



**Performans**  
Takibi



**Türkiye Geneli**  
Deneme Sınavları



**Kişiyeye Özgü**  
Rehberlik



**Kazandıran**  
Yayınlar



**Online Eğitim**  
**Platformu**  
Uğur Dijital



**Hedef Belirleme**  
Çalışmaları

 Mithatpaşa Mah. Turan Cad.  
No: 65 Salihli / MANİSA

**0236 715 15 15**



**uğur**  
kurs

SALİHLİ TİCARET  
VE SANAYİ ODASI

100  
Hesanda

BASKI MERKEZİ

KANVAS TABLO  
BASKI - İMALAT

Ekranlar  
Küçük ve büyük boyutlu  
fotoğraf ve video baskıları  
yapılır.

Ekranlar  
Küçük ve büyük boyutlu  
fotoğraf ve video baskıları  
yapılır.

Ekranlar  
Küçük ve büyük boyutlu  
fotoğraf ve video baskıları  
yapılır.

Ekranlar  
Küçük ve büyük boyutlu  
fotoğraf ve video baskıları  
yapılır.

Ekranlar  
Küçük ve büyük boyutlu  
fotoğraf ve video baskıları  
yapılır.

Ekranlar  
Küçük ve büyük boyutlu  
fotoğraf ve video baskıları  
yapılır.

Ekranlar  
Küçük ve büyük boyutlu  
fotoğraf ve video baskıları  
yapılır.

Ekranlar  
Küçük ve büyük boyutlu  
fotoğraf ve video baskıları  
yapılır.

Ekranlar  
Küçük ve büyük boyutlu  
fotoğraf ve video baskıları  
yapılır.

Ekranlar  
Küçük ve büyük boyutlu  
fotoğraf ve video baskıları  
yapılır.

Ekranlar  
Küçük ve büyük boyutlu  
fotoğraf ve video baskıları  
yapılır.

Ekranlar  
Küçük ve büyük boyutlu  
fotoğraf ve video baskıları  
yapılır.

Ekranlar  
Küçük ve büyük boyutlu  
fotoğraf ve video baskıları  
yapılır.

Ekranlar  
Küçük ve büyük boyutlu  
fotoğraf ve video baskıları  
yapılır.

Ekranlar  
Küçük ve büyük boyutlu  
fotoğraf ve video baskıları  
yapılır.

Ekranlar  
Küçük ve büyük boyutlu  
fotoğraf ve video baskıları  
yapılır.

Ekranlar  
Küçük ve büyük boyutlu  
fotoğraf ve video baskıları  
yapılır.

Ekranlar  
Küçük ve büyük boyutlu  
fotoğraf ve video baskıları  
yapılır.

Ekranlar  
Küçük ve büyük boyutlu  
fotoğraf ve video baskıları  
yapılır.

Ekranlar  
Küçük ve büyük boyutlu  
fotoğraf ve video baskıları  
yapılır.

Ekranlar  
Küçük ve büyük boyutlu  
fotoğraf ve video baskıları  
yapılır.

Ekranlar  
Küçük ve büyük boyutlu  
fotoğraf ve video baskıları  
yapılır.

Ekranlar  
Küçük ve büyük boyutlu  
fotoğraf ve video baskıları  
yapılır.

Ekranlar  
Küçük ve büyük boyutlu  
fotoğraf ve video baskıları  
yapılır.

Ekranlar  
Küçük ve büyük boyutlu  
fotoğraf ve video baskıları  
yapılır.

Ekranlar  
Küçük ve büyük boyutlu  
fotoğraf ve video baskıları  
yapılır.

Ekranlar  
Küçük ve büyük boyutlu  
fotoğraf ve video baskıları  
yapılır.

Ekranlar  
Küçük ve büyük boyutlu  
fotoğraf ve video baskıları  
yapılır.

Ekranlar  
Küçük ve büyük boyutlu  
fotoğraf ve video baskıları  
yapılır.

Ekranlar  
Küçük ve büyük boyutlu  
fotoğraf ve video baskıları  
yapılır.

Ekranlar  
Küçük ve büyük boyutlu  
fotoğraf ve video baskıları  
yapılır.

Ekranlar  
Küçük ve büyük boyutlu  
fotoğraf ve video baskıları  
yapılır.

Ekranlar  
Küçük ve büyük boyutlu  
fotoğraf ve video baskıları  
yapılır.

Ekranlar  
Küçük ve büyük boyutlu  
fotoğraf ve video baskıları  
yapılır.

Ekranlar  
Küçük ve büyük boyutlu  
fotoğraf ve video baskıları  
yapılır.

Ekranlar  
Küçük ve büyük boyutlu  
fotoğraf ve video baskıları  
yapılır.

Ekranlar  
Küçük ve büyük boyutlu  
fotoğraf ve video baskıları  
yapılır.

Ekranlar  
Küçük ve büyük boyutlu  
fotoğraf ve video baskıları  
yapılır.

Ekranlar  
Küçük ve büyük boyutlu  
fotoğraf ve video baskıları  
yapılır.

Ekranlar  
Küçük ve büyük boyutlu  
fotoğraf ve video baskıları  
yapılır.

Ekranlar  
Küçük ve büyük boyutlu  
fotoğraf ve video baskıları  
yapılır.

Ekranlar  
Küçük ve büyük boyutlu  
fotoğraf ve video baskıları  
yapılır.

Ekranlar  
Küçük ve büyük boyutlu  
fotoğraf ve video baskıları  
yapılır.

Ekranlar  
Küçük ve büyük boyutlu  
fotoğraf ve video baskıları  
yapılır.

Ekranlar  
Küçük ve büyük boyutlu  
fotoğraf ve video baskıları  
yapılır.

Ekranlar  
Küçük ve büyük boyutlu  
fotoğraf ve video baskıları  
yapılır.

Ekranlar  
Küçük ve büyük boyutlu  
fotoğraf ve video baskıları  
yapılır.

Ekranlar  
Küçük ve büyük boyutlu  
fotoğraf ve video baskıları  
yapılır.

Ekranlar  
Küçük ve büyük boyutlu  
fotoğraf ve video baskıları  
yapılır.

Ekranlar  
Küçük ve büyük boyutlu  
fotoğraf ve video baskıları  
yapılır.

Ekranlar  
Küçük ve büyük boyutlu  
fotoğraf ve video baskıları  
yapılır.

Ekranlar  
Küçük ve büyük boyutlu  
fotoğraf ve video baskıları  
yapılır.

Ekranlar  
Küçük ve büyük boyutlu  
fotoğraf ve video baskıları  
yapılır.

Ekranlar  
Küçük ve büyük boyutlu  
fotoğraf ve video baskıları  
yapılır.

## YÜZYILLIK ÇINAR - SALİHLİ STSO

**Salihli**'mizin ekonomik ve sosyal gelişiminde mihenk taşı olmuş, Cumhuriyetimizle yaşıt, köklü bir kurum olan **Salihli Ticaret ve Sanayi Odası'nın (STSO) 100. kuruluş yıldönümünü** kutlamanın onurunu ve mutluluğunu yaşıyoruz.

1925 yılında atılan bu sağlam temel, aradan geçen bir asırda, **Salihli**'nin sadece ticaretine değil, sanayisine, istihdamına ve kurumsal kimliğine de yön veren bir çınar haline gelmiştir.

**Demas Gayrimenkul** ailesi olarak bizler, bir şehrin geleceğinin, güçlü ve vizyoner kurumlara inşa edildiği inancını taşıyoruz. Gayrimenkul sektörü, bir bölgenin ekonomik canlılığını, yaşam kalitesini ve yatırım potansiyelini doğrudan yansıtır. **Salihli TSO**'nun son yıllarda gösterdiği öncü rol, özellikle coğrafi işaretli ürünlerin tescillenmesinden, üyelerine yönelik eğitim ve danışmanlık hizmetlerine, Organize Sanayi Bölgesi'nin gelişimine verdiği desteğe kadar her alanda, biz yatırımcılar için **güven** ve **ilham kaynağı** olmuştur.

İş dünyamızın **100. yaşını** kutlar, nice yüzyıllara ulaşmasını dileriz.

Saygılarımızla.



**DEMAS**  
GAYRİMENKUL

*Babadan oğula 60 yıllık miras*

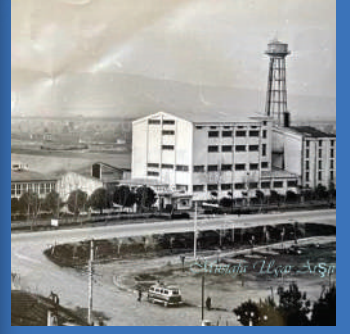

# ÖDÜ GEZİ KAD TARIM 100.

- 4 100 yıllık bir çınar SALİHLİ TİCARET VE SANAYİ ODASI
- 6 Salihli TSO'nun 100. yıl gururu
- 8 Özlem Tarım, halka arz için gün sayıyor
- 9 Sart Çamur Kaplıcaları 80 yıldır şifa dağıtıyor
- 10 Salihli'de toprak sanayinin 50 yıllık devi: Uğur Kiremit
- 12 Toprak sanayinin güçlü markası: Ülkü
- 14 Salihli Güven 70 yıldır yollarda/ Türkoğlu 65 yıllık ticaret geleneği
- 15 BKS 55 yıldır basınçlı kap üretiyor
- 16 Şengül Manifatura, Salihli'nin yarım asırlık kumaşçısı
- 18 Salihli ticaret ve sanayisinin 100 yıllık öyküsü
- 22 Dünya mirası: Sart ve Bintepeleler
- 26 Güldoğan: "Dünya mirası ünvanı Salihli'nin turistik çekiciliğini artıracak"
- 28 Yüksel: "Tanıtıma doping etkisi olacak"
- 30 Sart Mahallesi, belediye statüsüne geçmeyi bekliyor
- 32 Körfez Panel, Salihli OSB'de sandviç panel üretiyor
- 33 Susam Sokağı Anaokulu, Salihli OSB'nin gururu
- 34 Salihli'ye Organize Tarım Bölgesi geliyor
- 36 Radyatör ustalarının son temsilcileri
- 38 Salihlililer kadınlar girişimcilik yarışında
- 39 Kadınlara iletişimin gücü anlatıldı
- 40 Naturnorm, tıbbi aromatik bitki ihracatında liderliğe koşuyor
- 42 Akhisar- Salihli TSO'ları arasında ziyaret köprüsü
- 44 Üniversite sınavında başarıya Salihli TSO'dan ödül
- 45 Salihli TSO, Meslek Yüksekokulu'nun eğitim hamisi
- 46 Summary of this issue

# EGİTİM ZİRAAT RÖPÖRTAJ

# Asırlık gurur!



Türkiye Cumhuriyeti'nin kuruluşunun 100. yılını kutlayalı henüz iki yıl geçti ve bugün biz Salihli Ticaret ve Sanayi Odası'nın 100. yılını kutluyoruz.

Cumhuriyet ile yaşıt odamızın Türkiye'de kurulan ilk odalardan olmasının gururunu yaşıyoruz.

Kültürlerin, inançların harmanlandığı, uygarlıkların beşiği Salihli, tarih boyunca hep ilklerle anıldı. Girişimci karakterini binlerce yıl korudu ve bugün de bu ruh en dinamik haliyle Salihli, Kula ve Selendi'deki sanayi ve ticaret erbabının temsil edildiği Salihli Ticaret ve Sanayi Odası'nda varlığını sürdürüyor.

Medeniyetlerin beşiği olmuş, dünyanın ilk parasını tedavüle koymuş bir uygarlığın mirasçıları olarak yüzümüzü hep gelişmeye ve aydınlığa çeviriyoruz. Bu yüzden de atalarımızdan aldığımız ilkleri gerçekleştirme gayreti ve bunun verdiği hazzı her zaman en üstün değerler arasında sayıyoruz.

Salihli, ülke ekonomisine yaptığı katkı ile son yıllarda giderek daha ön plana çıkarak adından söz ettiriyor. Tarımın ön planda olduğu ve sanayisi her geçen gün daha güçlü bir hale gelen kentimiz, yarattığı katma değerle de takdir edilecek bir performans sergiliyor.

Salihli ile birlikte civar ilçelerin de iftihar abidesi haline gelen ve şu anda 75 fabrikanın faaliyette bulunduğu Salihli Organize Sanayi Bölgesi'nde (OSB), üretimin yanı sıra ihracat da hızla artıyor. OSB'nin yanı sıra OSB dışındaki üyelerimizle birlikte, Salihli'den ihracat 500 milyon Dolar gibi oldukça iyi bir tutara ulaştı. İthalatın 81 milyon Dolar gibi sınırlı bir miktarda olduğu kentimiz, ülkenin cari açığını kapatmaya yönelik de pozitif bir katkı sağlıyor.

Yüzyıllık tecrübenin verdiği güven hissi ve kararlılıkla hizmetlerini devam ettiren Salihli Ticaret ve Sanayi Odası, günün gereklerine uyum sağlayan dinamik yapısıyla Salihli'nin yanı sıra Kula ve Selendi'deki 3 bin 200'ü aşkın sanayici ve ticaret erbabı üyelerine en iyi hizmeti sunma yarışını da devam ettiriyor.

Cumhuriyet'in ilk odalarından biri olma gururunu, kentin ekonomisinin temelini oluşturan, bu temele harç koyan tüm paydaşlarımızla yürekten paylaşıyoruz.

Kurucularımıza saygı ve minnetle!

Daha nice yüzyıllara!

**İbrahim Yüksel**

Salihli Ticaret ve Sanayi Odası Başkanı

# başyazı

Yıl: 20 • Sayı: 74  
Temmuz - Ağustos - Eylül 2025

**Salihli Ticaret ve Sanayi Odası adına sahibi**  
Yönetim Kurulu Başkanı  
İBRAHİM YÜKSEL

**Sorumlu Müdürler**  
SÜLEYMAN ORAL  
MEHMET ÇELİK

**Genel Koordinatör**  
Tanıtım ve Basın Müşaviri  
ŞİRİN YÖRÜK

**Yayın Kurulu**  
ÖZGÜR AYÇELİK  
HASAN KINIK  
BERK BALABAN

**İngilizce Tercüme**  
MEHMET ERULUÇ

**Ön Hazırlık ve Baskı**  
**HÜRRİYET MATBAA**  
5501 Sokak No: 6 K: 1  
Tuna Mah. Çamdibi / İZMİR  
Tel : (0.232) 435 69 69 Pbx  
Faks : (0.232) 462 31 62

**Grafik Çalışması**  
Pınar Salha

**Yönetim Yeri**  
Salihli Ticaret ve Sanayi Odası  
Eski Cami Mahallesi Kemertli Sokak  
No:2 Salihli- MANISA  
Tel (Fax): 0236 7131590 - 0236 7145342  
e-mail: salihlitsob@tobb.org.tr  
web adresi: www.salihlitsob.org.tr

**Yayın Türü**  
Sürekli yaygın yayındır

**Basım Tarihi**  
30 Ekim 2025

Dergimiz üç ayda bir yayımlanır. Dergide yayınlanan yazılar aksi belirtilmedikçe Salihli Ticaret ve Sanayi Odası'nın resmi görüşünü yansıtmaz. Kaynak belirtilerek dergiden alıntı yapılabilir.

# 100 yıllık bir çınar SALİHLİ TİCARET VE SANAYİ ODASI

Ticaret ve Sanayi Odası'nın eski hizmet binası

Salihli Ticaret ve Sanayi Odası, 1925 yılında kuruldu. Ankara'daki devlet arşivlerinden bulunan 1927 yılına ait belgelere göre, Cumhuriyet'in ilk yıllarında Salihli'de canlı bir ticari hayatın olduğu anlaşılıyor. "Ticari ve İktisadi Salihli Rehberi"nde yer alan bilgilere göre, 1927 yılında Salihli TO'nun reisi Ahmet Halit Bey ve ikinci başkan ise Şükrü Bey'dir.

İlk yönetimde ayrıca Ortaköylü Mustafa Efendi, Tavaslızade Rıza Bey, Fabrikatör Hacı Mustafa Efendi, Tikveşli Sabri Efendi, Kani Efendi ve Başkatip Refet Efendi yer alıyordu.

Rehberde, köylerle birlikte Salihli'nin nüfusunun 38 bin olduğu, 64 köy, 5 mahalle ve 1 nahiyenin bulunduğu anlaşılıyor. Yenilerek İzmir'e doğru çekilen Yunan ordusunun Salihli'yi yakıp yaktığı bilgilerine de yer verilen ticari ve iktisadi rehberde ayrıca o tarihte Salihli'de Ziraat Bankası şubesi bulunduğu ve ticcara kredi verdiği de not edildi.

1928 ile 1932 yılları arasında Dünya iktisadi buhranına dayanamayan Alaşehir, Kula, Demirci ve Gördes ilçelerinde Ticaret Odaları kapanınca, bu ilçeler birer temsilcilik ile Salihli Ticaret Odası'na bağlandı. 1952 yılında Salihli Ticaret Odası da kapanarak, kanuni işlemler Manisa Ticaret ve Sanayi Odası'nda yürütüldü. Salihli Ticaret Odası, 1952 ile 1962 yılları arasında kapalı kaldı.

1934 ile 1943 yılları arasında Salihli TO'nun başkatipliği görevinde bulunmuş olan Nuri Ulaş'ın gayretleri ile 1962 yılında Oda'nın yeniden faaliyete geçmesi için Bakanlığa müracaat edildi. Bakanlığın oluruyla, 1 Ocak 1963 tarihinde Salihli Ticaret Odası yeniden faaliyete başladı.

Ticaret Odası'nın ilk hizmet merkezi Mithatpaşa Caddesi'ndeki Kızılay İşhanı



yanında bulunan bir binanın ikinci katında bir büro olarak açıldı. Daha sonra şehrin ticaret ve sanayi bakımından gelişmesi ve hizmet alanına üç ilçenin dahil olmasıyla birlikte (Kula- Selendi- Sarıgöl) Oda, Kurudere Caddesi'nde eski bir müstakil binaya taşındı. Zaman içinde binanın satılması üzerine bu binadan taşınmak durumunda kalındı. Salihli Ticaret Odası, Kuşadiye Sokak'ta Rıza Davas'a ait binada hizmete devam etti.

1976 yılında kendine ait bir hizmet

binasına kavuşan Salihli Ticaret Odası, Sıhhiye Caddesi'ndeki binasına taşındı. Bu arada maddi bakımdan ferahlayan Oda, hayır ve yardım konularına da eğilerek ilk olarak bir ilkokul yapımına başladı.

Bu arada dönemin Cumhurbaşkanı Kenan Evren'in eşi Sekine Evren vefat edince, Salihli TSO Meclisi'nin onayı ve Kenan Evren'in de maddi katkılarıyla Sekine Evren Anadolu Lisesi'nin yapımına başlandı. Temeli de Kenan Evren

Oda'nın şimdiki hizmet binası.





tarafından atılan okul, Türkiye'nin ilçe bazında açılan ilk Anadolu Lisesi oldu.

Teknolojinin hızlı değişimi ticaret ve sanayinin hızlı gelişimi dolayısıyla Oda'nın yer değiştirme ihtiyacı doğdu. Salihli Ticaret Odası, Mithatpaşa Caddesi Sevgi Yolu'nda bulunan Hüseyin Rahmi Aksoy Vakfı iş hanının birinci ve ikinci katlarını 10 yıllığına kiralayarak, burayı ihtiyaçlar doğrultusunda tefriş etti. Oda, 1990 ile 2005 yılları arasında faaliyetlerini buradan sürdürdü ve 1997 yılında Sanayi Odası'nı bünyesine alarak Salihli Ticaret ve Sanayi Odası olarak hizmet vermeye devam etti.

Aynı tarihlerde İl Özel İdaresi, Salihli Belediyesi ve Salihli Ticaret ve Sanayi Odası ortaklığıyla kurulan Salihli Organize Sanayi Bölgesi Salihli, Kula ve Alaşehir ilçelerine de hitap etmek üzere

ilçe merkezine 16 km uzaklıkta Durasıllı ile Mersinli arasında kuruldu.

1999 yılında Oda tarafından Yeşilyurt Mahallesi'nde bulunan Misak-ı Milli ilkokulunun yerine yaptırılan 16 derslikli Salihli Ticaret ve Sanayi Odası İlköğretim Okulu eğitime başladı.

Oda, şimdiki binasına 2005 yılında taşındı. Eski Cami Mahallesi 15 sokakta bulunan iki katlı hizmet binası, toplantı salonlarının yanı sıra 200 kişilik konferans salonunu da içinde barındırıyor.

2011 yılında vefat eden Salihli TSO Başkanı Talat Zurnacı'nın adının verildiği Salihli TSO Talat Zurnacı Sağlık Meslek Lisesi de Zurnacı ailesinin bağışları ve Salihli TSO'nun destek ve katkılarıyla yaptırılarak 2014-2015 eğitim öğretim yılında faaliyete geçti.

Salihli TSO ayrıca Celal Bayar Üniversitesi Salihli İktisadi ve İdari Bilimler Fakültesi'nin yapımı için bir yandan öncülük ederken, aynı zamanda önemli miktarda maddi katkı sağladı.

Günümüzde, Salihli'nin yanı sıra Kula ve Selendi ile birlikte toplam üye sayısı 3 bin 200'ü aşan Salihli Ticaret ve Sanayi Odası, 17 meslek grubu ve 38 Meclis Üyesi ile faaliyetine devam ediyor.

### Salihli TSO Kurucusu

Nuri Ulaş

### Yönetim Kurulu Başkanları

Mehmet Karaman  
İhsan Balioğlu  
Kemal Yamansavcı  
Adil Oral  
Ahmet Karaman  
Şükrü Oral  
Ahmet Karaman  
Bülent Öztekin  
Talat Zurnacı  
Ahmet Özbaş  
Saim Türetken  
İbrahim Yüksel

### Meclis Başkanları

Mehmet İrfan Davas  
İhsan Balioğlu  
Orhan Nasuhoğlu  
Hüsamettin Toper  
Şükrü Oral  
Adil Oral  
Zafer Keskiner  
Rüştü Akbıyıkoglu  
Ahmet Karaman  
Şükrü Oral  
Hüseyin Bülent Erkan  
Abdullah Yavuz  
Metin Akçakaya  
İsmail Balaban  
Özcan Ünlü  
Ahmet Remzi Yazgan  
Süleyman Oral



Nuri Ulaş



Mehmet Karaman 1963-1967



İhsan Balioğlu 1967-1968



Kemal Yamansavcı 1968-1972



Adil Oral 1972-1975



Ahmet Karaman 1975-1987



Şükrü Oral 1987-1989



Bülent Öztekin 1993-2005



Talat Zurnacı 2005-2011



İbrahim Yüksel 2013 -

# Salihli TSO'nun 100. yıl gururu

**Salihli Ticaret ve Sanayi Odası bir yüzyıllık geride bırakmanın mutluluğunu üyeleri ile paylaştı.**

**Oda'da düzenlenen törende faal eski üyelere plaket takdim edilirken, kuruculara ve Oda'yı bugüne getiren yönetimlere şükran duyguları sunuldu.**

Cumhuriyet'in ilk odalarından biri olan Salihli Ticaret ve Sanayi Odası, kuruluşunun 100. yılını oldukça kalabalık bir katılımıyla kutladı. Salihli TSO'nun asırlık gururuna Salihli Belediye Başkanı Mazlum Nurlu, Manisa Ticaret ve Sanayi Odası Başkanı Mehmet Yılmaz, Salihli OSB Başkanı Muhittin Bilget, Emniyet Müdürü Burhan Demirkıran, Cumhuriyet Başsavcısı Vekili İsmail Koç, meslek

odaları başkanları, kurum müdürleri, siyasi partilerin ilçe başkanları, akademik camia ve iş insanları ortak oldu.

Salihli TSO'nun Sardes Konferans Salonu'nda düzenlenen kutlama töreninde Oda'nın kuruluşundan bu güne geliş hikayesi slayt gösterisiyle sunulduktan sonra bir konuşma yapan Salihli TSO Yönetim Kurulu Başkanı İbrahim Yüksel, "Cumhuriyet ile yaşıt olan odamızın Türkiye'de kurulan ilk odalardan biri olmasının gururunu yaşıyoruz." dedi. Yüksel, şöyle konuştu:

"Medeniyetlerin beşiği olmuş, dünyanın ilk parasını tedavüle koymuş bir uygarlığın mirasçılığı olarak yüzümüzü hep gelişmeye ve aydınlığa çeviriyoruz. Bu yüzden de atalarımızdan aldığımız ilkleri gerçekleştirme gayreti ve bunun



verdiği hazzı her zaman en üstün değerler arasında sayıyoruz."

Manisa Ticaret ve Sanayi Odası Başkanı Mehmet Yılmaz, yüz yıllık serüvenini kutlamak için toplandıkları Salihli TSO'nun uzun yıllar bölge ve ülke ekonomisine katkı yapmaya devam etmesini diledi. Yılmaz, "Manisa TSO olarak ilçelerimizin gücünden aldığımız dinamizmle ilerlemeye devam ediyoruz" dedi.

Törende bir konuşma yapan Salihli Belediye Başkanı Mazlum Nurlu da "Bir asırdır bu toprakların alın terini, üretimini, emeğini ve ticaret ahlakını temsil eden köklü bir kurumdan söz ediyoruz. Salihli TSO yalnızca bir meslek örgütü değil; yüzlerce iş insanı, tüccar, sanayici. Esnaf, üreticinin ortak emeğini simgeleyen bir çınar." benzetmesinde bulundu.

Konuşmalardan sonra en eski ve hala faal olan üyelere teşekkür plaketi sunuldu. Plaket takdiminden sonra 100. yıl pastası hep beraber iyi dileklerle kesildi ve törenin sonunda da katılımcılar odanın ikramları eşliğinde sohbet etme imkanı buldu.





Ziraat - Yapı Kredi- İş Bankası



Tariş Üzüm, Çetinkol Kardeşler



Akbank, Şerif Ali Yağcıköse



Türkoğlu- Uğur Kiremit- Halkbank



BKS- Vakıfbank



Halkbank Kula - Ülkü Kiremit



Ali Şengül- Erim Otomotiv



Fikret Alatlı- Özlem Tarım- Vatan Blok



Kula Maden Suyu- Hüseyin Zafer Akpir



Sart Çamur Kaplı- Kamil Süzer- A. Şadi Cingöz



# Özlem Tarım, halka arz için gün sayıyor



Özlem Tarım Ürünleri A.Ş., 1980 yılında Salihli’de faaliyete geçti. Özlem Yem markasıyla yem üretiminin yapıldığı Özlem Tarım’ın yönetim kurulunda; Vittorio Desii (Bşk.), Yaman Akiş, Cihan Akiş ve Frederic Fatih Pagy yer alıyor.

Özlem Tarım, İzmir’de kuru üzüm, incir ve pamuk ihracatçısı olan Pagy ailesine ait Pagysa ile 2000 yılında bir ortaklık kurdu, ikinci ortaklığı ise 2010 yılında Fransız Sanders firması ile gerçekleştirdi.

Sektörlerinde 300 çalışanı ile faaliyet gösteren Özlem Tarım, yaptığı yatırımlarla büyümesini sürdürüyor. Bu yıl İstanbul Sanayi Odası’nın en büyük ikinci 500 firma sıralamasında 264. sırada yer alan şirket, İstanbul Borsası’nda halka arz edilme için de gün sayıyor.

Sermaye Piyasası Kurulu’ndan gerekli tüm işlemlerin tamamlandığını ve halka arz için onay aldıklarını belirten Genel Müdür Yaman Akiş, 2026 yılında Özlem Tarım’ın Borsa’da işlem görmeye başlayacağını umut ettiklerini ifade etti. Akiş, şirketin iştiğal konularını şöyle özetledi:

“Özlem Yem markası ile Salihli

yem fabrikamız ve 2022 yılında Sakarya’daki Söğütlü OSB’deki yeni yem fabrikası yatırımımız ile yıllık 250 bin ton büyükbaş, küçükbaş, kanatlı ve performans yemleri üretimi yapıyoruz. Ayrıca Niğde’deki OSB’de bir arsa satın alarak üçüncü fabrikamızın yapımını planladık. Yeni üretim tesisimizin 2027 yılı sonuna doğru üretime başlamasını planlıyoruz.

Özlem Süt markası ile süt üretimini Salihli’ de bulunan çiftliğimizde gerçekleştiriyoruz. Mavi Bayrak (AB

Onaylı Çiftlik) ve Hastalıktan Ari (Arınmış) İşletme sertifikalarına sahip tesisimizde 3 bin 50 adet büyükbaş hayvanın bin 30 adedi sağmal inektir. Aylık bin 200 ton çiğ inek sütü üretiyoruz.

Özlem Yumurta markası ile Salihli’deki çiftliğimizde 260 bin tavuk kapasiteli 5 kümeste yıllık 70 milyon adet sofralık yumurta üretiyoruz.

Özlem Tarım olarak Özlem Süt çiftliğimizdeki büyükbaş hayvanlarımızın ihtiyacı olan 20 bin ton kaba yemin tamamını 1. ve 2. mahsul olmak üzere (silajlık mısır, yonca ve mera yem bitkileri) 4 bin 500 dönümlük arazimizde kendimiz üretiyoruz.

Özlem Sığır Besiciliği alanında Salihli’deki 450 baş kapasiteli Mavi Bayrak (AB Onaylı Çiftlik) ve Hastalıktan Ari (Arınmış) İşletme sertifikalarına sahip çiftliğimizde sığır besiciliği yapıyoruz.

Özlem Süt Toplama Merkezleri alanında Ödemiş / İzmir ve Nazilli / Aydın’daki işletmelerimizde süt aldığımız bölge üreticilerine sürekli teknik destek vererek, verimli işletmeler haline getirilmesini hedefleyen 50 bin ton/yıl süt kapasiteli Süt Toplama Merkezlerimiz bulunuyor.”



Yaman Akiş, Vittorio Desii

# Sart Çamur Kaplıcaları 80 yıldır şifa dağıtıyor



Sarper Can

Salihli Sart Çamur Kaplıcaları Akiş ve Konuk aileleri tarafından 1945 yılında, dönemin Cumhurbaşkanı İsmet İnönü zamanında almış oldukları yetkiyle kuruldu ve günümüzde hala faaliyetini sürdürüyor.



80 yıl önce kurulan Sart Çamur Kaplıcaları, 1 Haziran 1978 yılında Salihli Ticaret ve Sanayi Odası'na 9 numara olarak kayıt oldu. Salihli TSO sicil kaydı tek rakamlı olan yegane şirket olarak da varlığını devam ettiriyor.

Sart Çamur Kaplıcaları Genel

Müdürü Sarper Can, şirketin uzun yıllar boyunca ayakta kalmasının sırrını şirket anayasasına bağlı kalmak olarak açıkladı. Ortakların birbirlerine olan güveninin miras gibi nesiller boyunca aktarıldığını ve firmanın bu uzun yıllar boyunca kurumsallaştığını anlatan Can, 66 oda ve 141 yatak kapasitesine sahip kaplıcada 2 adet havuzla hizmet verdiklerini kaydetti.

## Kaplıcanın iyileştirici gücü

Şehir hayatından, kalabalıktan, stresten uzak, tarihi ve doğal güzellikleriyle iç içe, köy havasında her şeyiyle doğal bir kaplıca olan Sart Çamur Kaplıcaları'nda termal su 55 derece sıcaklıkta çıkıyor. Çıktığı sıcaklıkta doğrudan otelin su tesisatında dolaşıma sunulan termal su, şu hastalıkların iyileşmesinde fayda sağlıyor: cilt/deri hastalıkları, cinsel rahatsızlıklar, mide ülseri, egzama, bel fıtığı, ortopedik rahatsızlıklar, kırık ve çıkık, kireçlenme, böbrek taşlarının dökülmesi, romatizmal hastalıklar, siyatik, nevrit, limbo, nevralsi, lumbago, ruhen ve bedenlen görülen yorgunluklar, kadın hastalıkları, ameliyat sonrası rehabilitasyon, kas ve eklem sistemindeki rahatsızlıklar.

Salihli, Antik çağlardan beri şifalı suları ile ilgi çeken bir yer oldu. Romalıların, bu kaplıcanın sularını,

pişirilmiş toprak künk döşeyerek 5 km mesafedeki Sardes'e götürdükleri, "Roma Hamamı" adı verilen küçük çaplı hamamlar ile Gymnasium'daki gibi havuzlu banyolarda, hamam sefaları yaptıkları arkeolojik kazılardan anlaşılıyor.



Çevresinde bulunan şelale, kazan ve Güvercin kuyusu görülmeye değerdir. Köy kahvesinde, çınar ağaçlarının altında, çay molası vermek keyif verir.



# Salihli'de toprak sanayinin 50 yıllık devi: Uğur Kiremit

Salihli'de toprak sanayinin en eski temsilcilerinden olan Uğur Kiremit, yarım asırdır faaliyetlerine devam ediyor. 1966 yılında 5 ortak tarafından kurulan ve sektörde pek çok ilke de imza atmış olan Uğur Kiremit'in hikayesini, hayatta kalan tek kurucu ortak olan 90 yaşındaki Şerif Ali Yağcıköse'den dinledik.

“Şubat 1936 doğumluyum. Meslek hayatına 1950 ile 1951 yıllarında marangoz olarak başladım. Askerlik dönüşü Reşat Özütok ve Şükrü Oral ile ortak olarak 5-6 yıl boyunca müteahhitlik yaptık. Mateahhitlik karnemiz vardı. Kız Sanat Okulu'nun binasını, okullar, camiler, menfezler ve evler inşa ettik. Çakmak Sokak'taki evlerin çoğunu biz yaptık. O yıllarda dönerli merdiven yapan usta pek yoktu. Biz bu işi çok iyi yaptık ve iyi para kazandık.

Müteahhitlik yaparken tuğlaya çok ihtiyaç olduğunu gördük ve bir tuğla fabrikası kurmaya karar verdik. 1950'li yılların sonunda Salihli'de ilk tuğla fabrikası olan Birlik Kiremit, Macarlar tarafından kuruldu. Vakumlu bir çalışma



Şerif Ali Yağcıköse

esası yoktu ve çok iptidai yöntemlerle tuğla ve kiremit imal ediyordu. Elektrik yoktu ve jeneratörle çalışıyordu.

O yıllarda tuğla fabrikası kurmak kolaydı. İki kamyonu satan, tuğla fabrikası kurabiliyordu. Biz de 1966 yılında müteahhitlikten ortağım olan Reşat Özütok ve Şükrü Oral'ın yanı sıra

Ali Oral ve Adil Oral ile bir araya geldik ve 5 kişi olarak Uğur Kiremit'i kurduk.

Elektrik hattını Taytan'dan kendi imkanlarımızla fabrikaya kadar getirdik. Ürettiğimiz tuğla ve kiremitleri kamyonlarla önce İzmir'e oradan da vapurla Karadeniz'e gönderiyorduk. Karadeniz'e çok mal sattık. Kuzey Kıbrıs Türk Cumhuriyeti'ne de mal gönderdik. KKTC'ye ilk giden kiremitler Uğur markasını taşıyordu.

Biz bir ara ağırlıklı olarak büz ve künk üretimi yaptık. Antalya'dan çok talep vardı. Büz ve künk yapmak biraz zordu. Biz o konuda uzmanlaşmıştık ve uzun bir süre bu konuya yoğunlaştık.”

Uğur ismini nasıl seçtiklerini sorduğumuz Şerif Ali Yağcıköse, müteahhitlik döneminde kullandıkları 1957 model kamyonun önünde yazan “Uğur” ismini kendilerine marka olarak seçtiklerini ve bu ismin gerçekten uğur getirdiğini anlattı.

Uğur Kiremit'in zaman içinde başka yatırımların yanı sıra hayır işleri de yaptığını anlatan Yağcıköse bu konuda şu bilgileri verdi:



Akif Yağcıköse- Şerif Ali Yağcıköse- Süleyman Oral



Sonra da Darmstad tarafından satın alındı.

Cumhurbaşkanı Turgut Özal döneminde eğitime çok önem verilen bir dönemdi ve hayırseverler eğitime yatırım yapmaya teşvik ediliyordu. Biz de Sarıpınar'da Uğur Kiremit İlköğretim Okulu'nu yaptırıp devlete bağışladık.”

1966 yılında kurulan ve halen Salihli'nin faal durumdaki 8 toprak sanayi temsilcisinden biri olan Uğur Kiremit'i uzun yıllar birlik beraberlik ruhuyla idare eden Özütok, Yağcıköse ve Oral aileleri, Salihli'de güç birliğinin en güzel örneklerinden birini ortaya koydu. Kaliteye verdikleri önemle sektörde iyi bir imaj oluşturan Uğur Kiremit'in yönetiminde şu anda ikinci ve üçüncü nesilden yöneticiler iş başında bulunuyor.70 dönümü kapalı, 40 dönümü açık olmak üzere toplam 110 dönüm alan üzerinde kurulu olan Uğur Kiremit'te, biri tuğla diğeri de kiremit üretiminde kullanılan iki adet Hoffman marka fırınla üretim yapıyor.

“1975 yılında Uğur -Al Tuğla ismiyle yeni bir fabrika kurduk. Daha sonra burayı sattık. İsmi Kaplan Kiremit olarak değişti. 1980'de Öz-Al Un Fabrikası'nı kurduk. Rusya'dan makinalar getirttik. 3 sene çalıştı. Kartal Makarna'ya sattık.



#### Salihli'de kurulan tuğla fabrikaları

- |                   |                        |
|-------------------|------------------------|
| 1- Birlik Kiremit | 17- Volkan             |
| 2- Yeni Doğan     | 18- Sart               |
| 3- Kaplan         | 19- Özkahraman         |
| 4- Seren          | 20- Kale               |
| 5- Doğan          | 21- Vatan              |
| 6- Uğur           | 22- Çelen              |
| 7- Ülkü           | 23- Kaplan             |
| 8- Akçakaya       | 24- Güven              |
| 9- Çevik          | 25- Batı San.          |
| 10- Yeni Kent     | 26- Gürkan Kiremit     |
| 11- Akaydın       | 27- Kar Blok           |
| 12- Akiş Blok     | 28- Kısmet Kiremit     |
| 13- Servet        | 29- Serkan Toprak San. |
| 14- Efes          | 30- Aslan Blok         |
| 15- Öz Servet     | 31- Emek Toprak        |
| 16- Akiş          | 32- Hisar Tuğla        |



# Toprak sanayinin güçlü markası: Ülkü Kiremit

Salihli’de toprak sanayinin temeli 1950’lere dayanıyor. İlk kurulan tuğla fabrikası olan Birlik, 1950 yılında faaliyete geçti. 1980’li yıllarda sayı olarak 35’lere kadar çıkan Salihli’deki tuğla ve kiremit fabrikaları şu anda 8’e kadar gerilemiş durumda. Bunlar arasında faaliyetine hala devam eden en eski toprak sanayi temsilcilerinden biri Uğur Kiremit, diğeri de Ülkü Toprak Sanayi’dir.

Teknolojisini yenileyerek sektörde bir adım öne çıkma mücadelesi veren Ülkü Toprak Sanayi ve Ticaret A.Ş.’nin Yönetim Kurulu Başkanı Şahin Balantekin, Salihli’de toprak sanayinin ilk nüvelerinin atıldığı zamanları çok iyi hatırlıyor. Balantekin, 1950’lerden itibaren yaşananları şöyle özetliyor:

“1950 yılında Salihli’ye Bulgaristan’dan göçmenler geldi. Onları barındıracak evler yoktu. Çok kısa zamanda organize olundu ve 1950 yılında Salihli’nin ilk tuğla fabrikası olan Birlik kuruldu. Başta marangozlar ve inşaat ile ilgili ustaların da aralarında bulunduğu 16 kişi ile kuruldu ilk fabrika. Birlik Tuğla’nın kuruluşuna ise Turgutlu’dan gelen Süleyman Yengül önderlik etti.

Süleyman Yengül daha sonra Birlik’ten ayrılarak, Hacı Mehmet



Tacettin Türkdoğan, Şahin - Ayşe Balantekin, Seher Kaptan, Ahmet Köşeler

Kayahan, Kireççi Ali ile birlikte 1952’de Yenidoğan Tuğla Fabrikasını kurdu. Bir süre sonra Yenidoğan kapanınca 1972’de ben Şahin Balantekin, Tacettin Türkdoğan, Hafız Mehmet Köşeler, Necati Özkahraman ve Kemal Zurnacı ile birlikte 5 ortak Ülkü Kiremit’i kurduk ve 1973 yılının başında fabrikayı faaliyete geçirdik. 1985’te Necati Özkahraman bizden ayrıлып başka bir tuğla fabrikası kurdu. Biz dört ortak olarak devam ettik.”

Çocukluk çağındaki yokluk dönemlerinde ilkokuldan sonra meslek

öğrenmek ve aile bütçesine katkı sağlamak zorunda kaldığını anlatan Şahin Balantekin, mücadelecı bir kişiliğe sahip olduğunu belirterek basamakları yavaş yavaş yukarı tırmandığını ifade ediyor.

1973 yılında fabrikayı kiraladıklarını ve 1974’te de şu anki Ülkü’nün bulunduğu yerin 18 dönümünü satın alarak yola devam ettiklerini vurgulayan Balantekin, fabrikaya ortak olduğunda henüz 32 yaşında olduğunu ifade ediyor.

Faizlerin yüksek olmasından kaynaklı sektörde bir daralma yaşandığını belirten Şahin Balantekin, Bims blok malzemelerin de tuğla üretimine olumsuz etki yaptığı görüşünü savundu.

Ürünlerde kaliteye çok önem verdiklerini ve kaliteden kesinlikle taviz vermediklerini belirten Balantekin, rakiplerine göre daha yüksek fiyattan sattıkları halde kaliteli ürün olduğu için Ülkü markalı tuğla ve kiremitlerin tercih edildiğini vurgulayarak, “Ürünlerin kalitesi, bölgesel satış ağı, satış sonrası desteği, ürünün arkasında durmak ve usta yetiştirme programlarıyla sektörde güçlü bir marka yarattık.” şeklinde görüşlerini dile getirdi.



**BETONDA  
ÖNCÜ  
KALİTE**

# ÖNALLAR

**HAZIR BETON - HAZIR SIVA - TAŞ OCAĞI**



**Kaliteli güvenilir  
yaşam için  
en doğru çözüm  
ortağınız..**

SEKTÖR MEDYA

  **onallarhazirbeton**

 **www.onallarhazirbeton.com**

 Tesis-1: Taytan Mah. Küme Evleri Alaşehir Çayı Cad. No:9 Salihli/Manisa

 0.236. 739 24 00 - 0.533. 763 19 01

 Tesis-2: Esenyazı Mah. Esenyazı Sok. No: 275 Kula/Manisa

 0.549. 823 78 54 - 0.533. 691 69 32

 Tesis-3: Barış Mah. Yıldırım Beyazıt Cad. No:107 Alaşehir/Manisa

 0.533. 601 11 59

 Tesis-4: Kınık Mah. Koparanlar Cad. No:20/A Selendi/Manisa

 0.549. 823 78 54

 Taş Ocağı: Esenyazı Mah. Esenyazı Sok. No: 275 Kula/Manisa

 0. 533.691 69 32 - 0. 533.499 76 99



## Salihli Güven, 70 yıldır yollarda

Salihli Güven Turizm ve Nakliye Ticaret Ltd. Şti. 1954 yılında Manisa merkezli 4 kişilik bir kooperatif şeklinde faaliyete başladı. 1975 yılında Salihli Ticaret ve Sanayi Odası'na kayıt olan Salihli Güven, bugün 42 ortağıyla şehirlerarası ulaşımda tecrübeli firmalar arasında yerini sağlamlaştırdı.

Salihli Güven Turizm Yönetim Kurulu Başkanı Mustafa Vural,

şehirlerarası yolcu ve turizm taşımacılığı alanında Ege Bölgesi'nin köklü ve güvenilir firmalarından biri olan Salihli Güven'in, kuruluşundan bu yana sektörde öncü misyonunu sürdürdüğünü, değerlerine sadık kalarak nesiller boyunca hizmet sunmaya devam ettiğini belirtti.

Müşteri memnuniyetini temel ilke edinen Salihli Güven Turizm'in hem konforlu hem de güvenli yolculuk



anlayışıyla hizmet verdiğini vurgulayan Vural, temel ilkelerini şöyle anlattı:

“Salihli Güven, yenilikçi vizyonu ile sektördeki liderliğini her zaman korumayı hedefliyor. Uzun yıllar önce kurulmuş bir firma olmasına rağmen teknolojiye ayak uyduran Güven, güçlü yönetim kadrosuyla yolcularına kaliteli hizmet sunma anlayışını benimsiyor. Bu nedenle kaliteli hizmet anlayışını ön planda tutuyoruz. Yolcu taşımacılığı ve turizm taşımacılığı sektöründe uzman kadrosu ve deneyimli eğitilmiş şoför muavin kadromuz var. Salihli-İzmir ve Salihli-İstanbul seferleri yanı sıra turizm ve servis taşımacılığı alanında 54 araçlık filomuzla hizmet veriyoruz.”



## Türkoğlu: 65 yıllık ticaret geleneği

1960 yılında Salihli Bağlarbaşı Sokak'ta küçük bir dükkanda, Şükrü Türkoğlu ve Hüseyin Türkoğlu tarafından kurulan Türkoğlu A.Ş., Batı Anadolu Çimento bayiliği, Göktepe A.Ş. sulama borusu satışı ve demir-çimento gibi inşaatın temel malzemeleriyle ticari hayatına başladı. 1969 yılında Salihli Ticaret ve Sanayi Odası'na kayıt oldu.

1970 yılında Şükrü Türkoğlu, İzmir'de aynı sektörde mağaza açarak ticaret yolculuğunu orada sürdürdü. Salihli'deki işleri ise Hüseyin Türkoğlu devralarak markanın tek temsilcisi oldu. 1971'de alınan Çanakkale Seramik bayiliği ile ürün yelpazesi genişledi; ilerleyen yıllarda Vitra ve E.C.A. bayilikleri de bünyeye katıldı.

1990 yılında Salihli'nin ilk showroomlu satış mağazasını açarak sektörde öncü bir adım atan Türkoğlu A.Ş., 2002'de showroomunu daha modern



Hakkı Türkoğlu ve oğlu Hüseyin Arda Türkoğlu

bir görünüme kavuşturdu. Bu dönemde markalarında stratejik bir tercih yaparak yalnızca Çanakkale Seramik ile yola devam etme kararı aldı.

Bugün Türkoğlu Ticaret, 54 yıldır süre gelen Çanakkale Seramik bayiliği altında seramik, vitrifiye, armatür ve banyo dolapları satışıyla faaliyetini sürdürüyor. Ağırıklı olarak perakende müşterilere hizmet verirken, zaman

zaman proje bazlı işlerde de yer alıyor.

1993 yılında askerden dönen Hakkı Türkoğlu, çocukluk yıllarından itibaren yaz tatillerinde çalıştığı işin başına geçti. Babası Hüseyin Türkoğlu'nun çalışanlarına ve kendisine sık sık söylediği şu söz, şirketin temel ilkesi oldu:

“Ufacık bir conta almak için gelen bir insan bile bizim için çok önemli bir müşteridir, bunu sakın unutmayın.”

## B.K.S. 55 yıldır basınçlı kap üretiyor

B.K.S. Basınçlı Kaplar Sanayii A.Ş., 55 yıl önce Manisa'nın Salihli ilçesinde kuruldu ve Türkiye'nin ilk yüksek basınçlı tüp üreticisi oldu.

Şirketin kurucusu olan babası Özcan Ünlü'den bayrağı devralan Yönetim Kurulu Başkanı Makina Mühendisi Mert Ünlü, faaliyetleri hakkında şu bilgileri verdi:

“Kurulduğu günden bu yana aralıksız hizmet veren şirketimizin faaliyet alanı; dikişsiz çelik gaz tüpleri, yangın söndürme tüpleri ve benzeri basınçlı kapların imalatıdır. B.K.S.endüstriyel gaz, sağlık sektörü ve yangın güvenliği gibi kritik alanlarda üretimini devam ettirerek ulusal ve uluslararası pazarda güvenilir bir tedarikçi konumunu yarım asırdan fazla süredir koruyor.”

Yüksek mühendislik standartlarında

üretim yapan B.K.S.'nin her türlü kalite belgelerine sahip olduğunu belirten Ünlü, deneyimli kadrosu ve müşteri memnuniyetini ön planda tutan anlayışıyla sektördeki yenilikleri yakından takip ettiklerini ve sürekli gelişimi hedeflediklerini ifade etti.

B.K.S.,yüksek basınçlı, dikişsiz, yekpare gaz silindirleri, endüstriyel ve araçlarda kullanım için CNG tüpleri, her çeşit taşınabilir ve mobil yangın söndürücüler ve söndürme sistemleri, çeşitli tiplerdeki yangın söndürücüler ve bunların yedek parçaları, tekrar doldurulabilir kaynaklı ve çelik çekme sıkıştırılmış gaz tüpleri, motorlu taşıtlarda yakıt olarak kullanılan doğal gazın depolanması için yüksek basınçlı gaz tüplerinin tasarımı, üretimi, satışı ve bakımı ile yangın söndürme



malzemelerinin (toz, köpük, vb.) satışını yapıyor.

## Salihli TSO'nun faal eski şirketleri

İsim	Kayıt yılı	İsim	Kayıt yılı
Ziraat Bank	1963	Halkbank Kula	1972
Yapı Kredi	1963	Ülkü Toprak	1973
İş Bankası	1963	Erim Otomotiv	1973
Tariş Pamuk	1963	Güven Turizm	1975
Tariş Üzüm	1963	Ali Şengül	1975
Çetinkol Kardeşler	1963	Vatan Blok	1976
Akbank	1963	Özlem Tarım	1977
Mustafa Yüksel Biçer	1963	Fikret Alatlı	1977
Şerif Ali Yağcıköse	1964	Ünalan Helva	1978
Uğur Kiremit	1966	Kula Madensuyu	1978
Halkbank	1967	Hüseyin Zafer Akpir	1978
Türkoğlu İnşaat	1969	Sart Çamur Kaplıcaları	1978
İşbank Kula Şb.	1970	Kamil Süzer	1978
Vakıfbank	1970	Abdullah Şadi Cingöz	1978
BKS	1970	Erdoğan Dinç	1978
Ziraat Bank Kula	1971		

## Oda'nın hala faal olan en eski üyelerinden Şengül Manifatura, Salihli'nin yarım asırlık kumaşçısı

*Salihli TSO'da iki dönem Meclis Üyeliği ve Yönetim Kurulu Üyeliği de yapmış olan Ali Şengül, kadınlara ve erkeklere yönelik her türlü pamuklu, keten, fantezi elbiselik kumaş çeşidini raflarında bulunduruyor.*

Kuruluşu 1925 yılına kadar uzanan Salihli Ticaret ve Sanayi Odası'nın 50 yılına bizzat üye sıfatıyla tanıklık eden Ali Şengül, Salihli'nin en eski ve hala faaliyette olan manifaturacılarından. 1951 yılında doğan ve mesleğe Mehmet Karaman'ın yanında çırak olarak başlayan Ali Şengül, 1975 yılında kendi dükkanını açarak Salihli Ticaret ve Sanayi Odası'na kayıt oldu.

Mithatpaşa Caddesi üzerinde, İş Bankası karşısındaki yerinde oğlu Adil Şengül ile birlikte manifaturacılığı devam ettiren Ali Şengül, kumaş konusunda günün trendlerini ve müşterilerin tercihlerini yakından takip ediyor. Köylü kadınlar manifatura dükkanının en önemli



Ali Şengül

müşterileri arasında yer alıyor. Hazır giyimden ağırlıklı olduğu günümüzde manifaturacılığın hala geçerli bir meslek olduğunu ifade eden Ali Şengül, bu işe başlama öyküsünü şöyle anlatıyor:

“Durasıllık kökenliyim ve 1951 yılında doğdum. Babam çiftçiydi. Ortaokul'da Salihli'ye geldim. Ortaokuldan sonra manifaturacı Mehmet Karaman'ın yanına çırak olarak girdim. Kumaş satışı o zamanlarda itibarlı bir meslekti. Köylüler banka bilmez, paralarını getirip manifaturacılar verirdi, bir bankaya yatırır gibi. 1967'de akrabam olan İlhan Özer kendi manifatura dükkanını açtı. Ben de onun yanına geçip, 1971 yılına kadar onunla birlikte çalıştım. Askerlik dönüşü 1973'te İlhan Özer'in dükkanına ortak oldum.

1960 ile 1975 yılları arasında Bedesten Sokak yani şimdiki Belediye Caddesi'nde 22 adet kumaş mağazası vardı. Salihli'nin nüfusu o yıllarda 25-30 bindi. Kumaşçılar işlerinden çok memnundu. 1975 yılında Hamdi Bayraktar'ın Bedestek Sokak'taki

mağazasını içindeki ürünlerle birlikte devraldım ve kendi işimi kurdum. 1990 yılında şimdiki yerime, yani İş Bankası'nın karşısındaki dükkana geçtim. 35 yıldır buradayım.”

Salihli TSO'ya 1991 yılından itibaren 2 dönem boyunca Meclis Üyesi olarak hizmet veren ve 1996 ile 2000 yılları arasında Yönetim Kurulu Üyeliği görevinde de bulunmuş olan Şengül, mesleği hakkında şu bilgileri veriyor:

“Fantezi kumaşları İstanbul'dan, pamuklu kumaşları da İzmir'den tedarik ediyoruz. Piyasayı ve trendleri yakından takip ediyoruz. Kaliteye çok önem veriyoruz. Bana göre, kumaş işi bitmez. Terzilerde çırak yetişmiyor, bu olumsuz bir gelişme. Ona karşılık kadınlar Halk Eğitim Merkezlerine giderek kendi giysilerini dikmeyi öğreniyorlar. Bu da umut verici bir durum.”

Ali Şengül, işlerini Dokuz Eylül Üniversitesi İşletme Bölümü mezunu oğlu Adil Şengül ile birlikte yürütüyor. Mesleğini devam ettirecek biri olduğu için de kendini şanslı hissediyor.





*Tarım Ürünleri Ticareti*

**GÜBRE**

**TOHUM**

**FİDE**

Gaziler Mahallesi Tüccarlar Sitesi C Blok No:12 SALIHLI / MANİSA  
GSM: (0532) 710 48 55 TEL: (0236) 713 64 47 (pbx) FAKS: (0236) 714 53 77

## Salihli ticaret ve sanayisinin 100 yıllık öyküsü

5 Eylül 1922 günü kahraman ordumuz tarafından özgürlüğüne kavuşturulurken Yunan ordusu tarafından yakılıp yıkılan Salihli, on yıl içinde yeniden yapılandırılma çalışmalarına hız verdi. Bu on yıl içinde Salihli'de 400 iş yeri ile bine yakın bina inşa edildi. Ziraat, İzmir Esnaf ve Ahali Bankaları'na, Mithatpaşa Caddesi üzerinde (bugün 4 No'lu Aile Sağlık Ocağı'nın bulunduğu yerde) bir şube açan Türkiye İş Bankası da katıldı. Üzüm Müstahsilleri İhracat Kooperatifi ve 11 adet Zirai Kredi Kooperatifleri sayesinde Salihli ekonomisi hareketlendi.

Salihli Ticaret Odası da 1925 yılında Cumhuriyet'in ilk ticaret odalarından biri olarak kuruldu. 1952 yılında çalışmalarına ara verdi ve 01.01.1963 tarihinde Nuri Ulaş, Ahmet Karaman ve Kemal Aluş'un gayretleri sonucu yeniden açıldı. 24.05.1997 tarihinde ise Ticaret ve Sanayi Odası unvanını alarak çalışmalarına bu şekilde devam etti.

Salihli kenti, 1950 yılına kadar şehirleşme açısından bir gelişme

gösteremedi. Kurtuluş Savaşı'nın yıkımını atlattırmaya çalışırken bir de üstüne II. Dünya Savaşı'nın patlak vermesiyle Salihli, 1950 yılına kadar nüfus bakımından çok yavaş bir gelişme yaşadı. Salihli'nin şehircilik açısından asıl gelişimi 1950 yılından sonra başladı.

1950'li yıllardan itibaren un, çırçır, tuğla, tekstil gibi fabrikalar kuruldu. Salihli'de en eski sanayi kuruluşu olarak bilinen Akiş Un fabrikası 1924 yılında kuruldu. Bu un fabrikası 1950 öncesinde kurulan ilk sanayi tesisi olma özelliğini gösterir. 1950'den sonra açılan sanayi tesisleri arasında toprak sanayisine dayalı tuğla fabrikaları yer alır. Bu fabrikaların en eskileri 1952 yılında kuruldu.

### **Bağcılık önem kazandı**

Halkın başlıca geçim kaynağı olan bağcılık ve sebze yetiştiriciliği bu dönemde hız kazandı ve daha önce 5 bin dönümü geçmeyen bağlar, kısa zamanda 15 bin dönümü aştı. Salihli Ovası'nda her türlü ürün yetiştirmekteyse de en çok arpa, buğday, pamuk, afyon, meyan kökü ve palamut



yetiştiriciliği yapılmıyordu. Salihli'nin bira yapımına elverişli arparları Avrupa pazarlarında aranan ürünlerdendi. Salihli'de sanayi o yıllarda yok denecek kadar azdı.

Günümüzde, tren istasyonunun Tariş depolarına doğru demiryolunun kuzeyinde kalan Trafik Parkı'nın bulunduğu alanda Hacı Mustafa oğlu Selim Akiş'e ait un fabrikası vardı. Bu fabrika unu ile yapılan ekmeğe çok lezzetli olduğundan halk arasında şöyle bir tekerleme yayılmıştı; "Zeytinliğin suyundan, Selim Akiş unundan, halis ekmeğe!" Akiş un fabrikası çalıştığı dönemlerde yüzlerce işçiyi istihdam edecek, günde 10 ton buğday işleyerek Anadolu'nun çeşitli il ve ilçelerine trenle satış yapacaktı.

Zeytinlik suyu, günümüzde Askerlik Şubesi'nin güneyinde bulunan evlerin olduğu alanda, Zeytinlik içinden çıkmaktaydı. Ayrıca şimdiki Akhisar kavşağı, Dört Yol denilen yerde "Sıtma Kuyusu" suyu, Kocaçeşme'de adını taşıdığı sokakta "Soğuksu", Dibek Caddesi'nde bulunan "Yaşar Tulumba" o günlerin içime elverişli en tatlı sularındandı. Zeytinlik suyundan, ilk kasalarının yan tarafında eski Türkçe; "Meşhur Zeytinli Suyundan yapılan Kemal- Fevzi Asri (Çağdaş) Gazoz ve Sinalko'ları" yazılı Gazozhane (ki sonradan ismi Birlik Gazozları olacak) meşrubat fabrikası açılmıştı. Bunu takiben de çevre bağların üzümünü değerlendiren "Yamansavcı", hemen



*Cumhurbaşkanı Celal Bayar 1958'de Salihli İplik fabrikasını ziyaret etti.*

ardından “Doğu” Şarap fabrikaları açılıyordu.

Kemal Fevzi Gazoz fabrikası bugünkü Kasaplar caddesinin üzerinde, belediye caddesi ve Mithatpaşa caddesinin bulunduğu arada, Birlik gazozları ise Kocaçeşme Camisi'nin bitişiğindeki park alanı içindeydi. Yamansavcı Şarap fabrikası eski garaj bitişiğinde, Bostan Sokak'ta ve Doğu Şarapları ise Turan Caddesi üstünde, bugünkü Beşyol Meydanı'nın istasyon yönündeki köşesinde yer alıyordu.

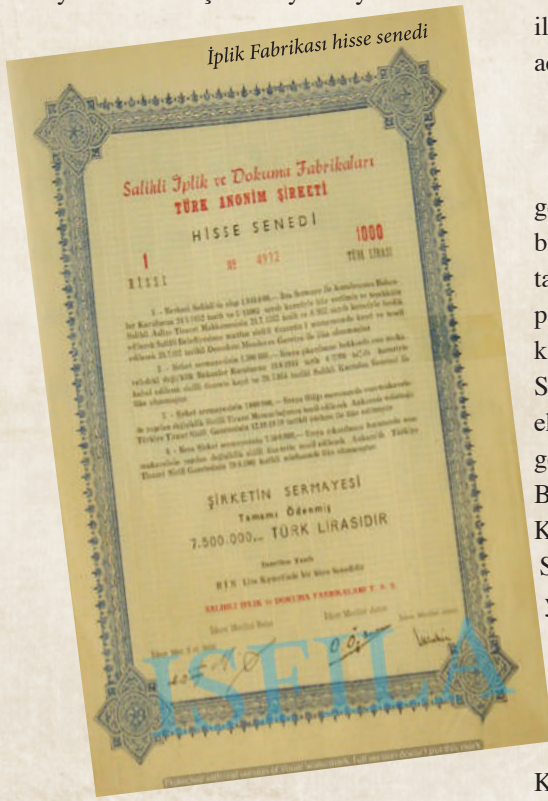

Aynı tarihlerde Kemal-Fevzi Gazoz imalathanesinin hemen bitişiğinde, bugün kentin tanıtımında ön sırayı alan coğrafi tescilli “Odun Köftesi”nin kaynağı olacak köfteci dükkânı İbrahim (Azak) usta tarafından günümüze kadar uzanacak meşhur yolculuğuna başladı.

Günümüzde Turan Caddesi ile İlhan Sokağı'nın kesiştiği yerde, rahmetli Adil Oral'ın evinin bulunduğu köşede Belediye'ye ait gazyağı ile çalışan su ile soğutulan Elektrik Fabrikası vardı. Ancak bu fabrika çalışırken çok ses

çıkardığından 1954 yılında şimdiki emeklilerin buluştuğu Atatürk Cafe'nin olduğu yere nakledildi. 1961 yılında Demirköprü Barajı'ndan elektrik almaya başlanıp ana artere bağlanmasıyla bu fabrika da işlevini yitirdi.

Salihli'nin ekonomisi 1950 öncesi sadece tarımsal çalışmalara ve tarımsal ticarete dayanmakta iken, 1950 sonrası ekonomik işlevselliği çeşitlilik kazandı. Tarım ürünlerine dayalı olarak un ve yem, pamuk işleyen çırçır, zeytinyağı fabrikalarının yanı sıra toprak sanayisine ilk adım atıldı, kiremit fabrikaları da açılmaya başladı.

### İplik ve Dokuma Fabrikası

Demirköprü Barajı projesi gerçekleştirme aşamasına geldiğinde, bu proje gereği, vasıflı-vasıfsız işçi talebi Salihli'ye yeni bir göç olayını patlattı. Bu gelişmelere dayalı olarak, kasaba nüfusunda artışın hız kazanması Salihli'nin kentleşme olgusunda ekonomik ve sosyal gelişmeyi de birlikte getirdi. 1952 yılında, genç girişimciler Battal Üretmen, Muammer Şahin, Fahri Keskiner ve Akif Ulaş'ın önderliğinde Salihli'nin ekonomik ve sosyal yapısına yaklaşık kırk yıl damgasını vuracak İplik - Dokuma Fabrikası'nın başlangıcı olan İplikhane açıldı. Ürettikleri bu iplikleri pazarlamak üzere gittikleri İstanbul'da tanıştıkları, aslen Trabzonlu olan Karanis ailesiyle ortaklık kuruldu. Bu ortaklık İplikhaneyi zamanla iplik üreten, dokuma yapan, boya üreten ve boya basan bütünleşmiş (entegre) bir fabrikaya dönüştürdü.

Salihli İplik ve Dokuma Fabrikası A.Ş. adını alan işletme 1 Kasım 1955 tarihinde Başbakan Adnan Menderes tarafından ziyaret edildi. O sırada üretim kapasitesi 6 bin 80 iğ\* ve yaklaşık 2 tondur. Hedef 10 bin iğ ve 10 milyon metre dokuma yapmaktır. 1958 yılı baharında Cumhurbaşkanı Celal Bayar fabrikayı ziyaret ederken hedefler tutturulmuştu. Hatta boyahanesi ve baskısı ile basma ve

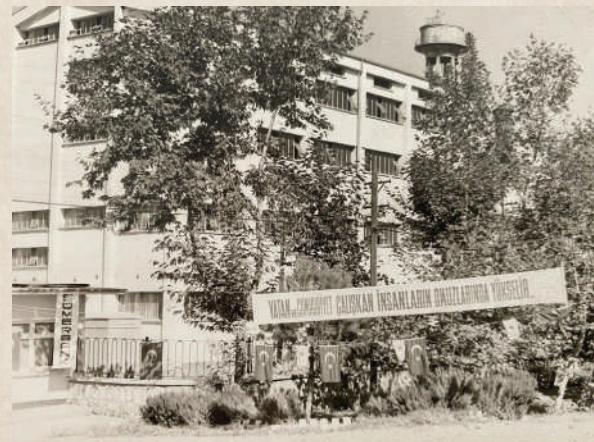



İplik Fabrikası 1980

pazen üretimi başlamıştı.

İplik fabrikası 1960'lı yıllarda, 07.00, 15.00 ve 23.00 saatleri arasında her birinde 200 kişinin çalıştığı günde üç vardiyadan toplam 600 işçinin ekmek kapısı olmuş ve 12 bin iş kapasitesine ulaşmıştı. Fabrika, Salihli'nin yanı sıra Türkiye ekonomisine de büyük katkı yapmaktaydı.

12 Eylül 1980 müdahalesinden sonra Avrupalılar Türkiye üzerine ambargo uygulamaya başladı. Anılan tarihe kadar yurt dışına ihracat (dışsattım) yapan üç büyük fabrika olan Ant Birlik, Çuko Birlik ve Tariş fabrikaları zorunlu olarak iç pazara yöneldi. Bu rekabet ortamında Salihli İplik Dokuma'nın iç pazar payı azaldı hatta durma noktasına geldi. Kendi üretimini durdurdu, fason üretim yapmaya başladı. Çöküş bu günlerde derinden derine hissedilmeye başladı. 1986 yılına gelindiğinde fabrika yönetimi, ayakta kalabilmek, rakipleri ile rekabet edebilmek amacıyla eski dokuma tezgâhlarını yenileme kararı aldı.

100 adet tezgâhın değişiminin 3 milyar TL'ye mal olacağı hesaplandı. Ancak maliyet 6 milyar 100 milyon TL'ye çıkınca, bu yanlış hesap, kısıtlı

sermayenin tükenmesine yol açtı. Ödeme zorlukları başladı. İşçilerin ücretlerini ödeyemez duruma gelince, 1992 yılında işçi sendikaları tarafından açılan dava sonucu fabrika 230 milyar TL ye satışa çıkarıldı. Salihli'nin simgesi olan fabrikayı kurtarmak için bir araya gelen 57 hemşehrimiz ne yazık ki 230 milyar TL'yi toplayamadı ve fabrika 1994 yılında, Uşaklı bir iş adamına, aynı bedelle, 43 dönüm arazisi ile birlikte satıldı. Fabrikanın bulunduğu alana 2008 yılı baharında büyük bir Alışveriş

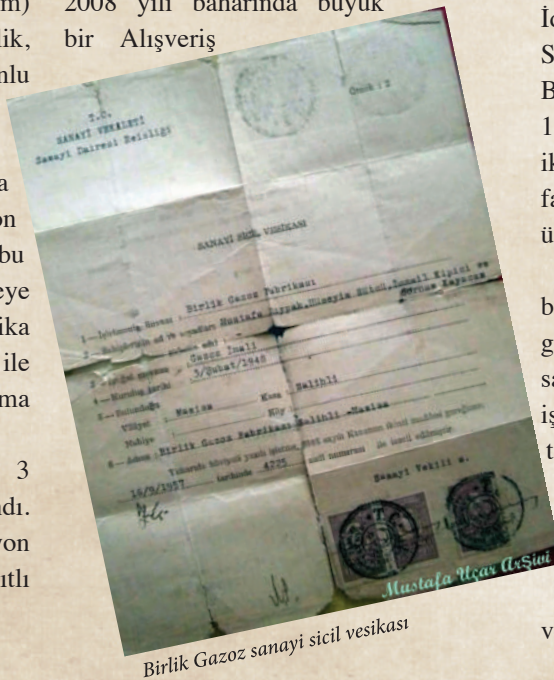

Birlik Gazoz sanayi sicil vesikası

Merkezi açıldı.

İç ve dış talebin artmasıyla İzmir'deki palamut fabrikasına hammadde sağlayan Salihlili tüccarlar bir araya gelerek 1955'te bir palamut işleme tesisi kurdu. Sümerbank tarafından 1961'de tüccarlardan satın alınan tesis, büyütülerek Sümerbank Salihli Palamut ve Valeks Fabrikası adını alarak hizmete devam etti. Yıllık 27 bin ton meşe palamudunun işlendiği bu tesis, birçok nedenden dolayı zamanla üretimini azalttı. Daha sonra ise satışa çıkarıldı. Günümüzde Ar- Tu Kimya Palamut ve Valeks ismiyle faaliyetine devam ediyor.

Salihli Organize Sanayi Bölgesi, kentin 16 km doğusunda, İzmir-Ankara D-300 karayoluna cepheli, Salihli, Kula ve Alaşehir ilçelerine hitap edecek bir konuma sahip bulunuyor. Manisa İl Özel

Salihli İplik ve Dokuma Fabrikaları Türk Anonim Şirketi Anonimleşme		Hiss.	Tutarı
MADDE 1 - ...			
1	... 100.000	100.000	...
2	... 50.000	50.000	...
3	... 50.000	50.000	...
4	... 50.000	50.000	...
5	... 50.000	50.000	...
6	... 50.000	50.000	...
7	... 50.000	50.000	...
8	... 50.000	50.000	...
9	... 50.000	50.000	...
10	... 50.000	50.000	...
11	... 50.000	50.000	...
12	... 50.000	50.000	...
13	... 50.000	50.000	...
14	... 50.000	50.000	...
15	... 50.000	50.000	...
16	... 50.000	50.000	...
17	... 50.000	50.000	...
18	... 50.000	50.000	...
19	... 50.000	50.000	...
20	... 50.000	50.000	...
21	... 50.000	50.000	...
22	... 50.000	50.000	...
23	... 50.000	50.000	...
24	... 50.000	50.000	...
25	... 50.000	50.000	...
26	... 50.000	50.000	...
27	... 50.000	50.000	...
28	... 50.000	50.000	...
29	... 50.000	50.000	...
30	... 50.000	50.000	...
31	... 50.000	50.000	...
32	... 50.000	50.000	...
33	... 50.000	50.000	...
34	... 50.000	50.000	...
35	... 50.000	50.000	...
36	... 50.000	50.000	...
37	... 50.000	50.000	...
38	... 50.000	50.000	...
39	... 50.000	50.000	...
40	... 50.000	50.000	...
41	... 50.000	50.000	...
42	... 50.000	50.000	...
43	... 50.000	50.000	...
44	... 50.000	50.000	...
45	... 50.000	50.000	...
46	... 50.000	50.000	...
47	... 50.000	50.000	...
48	... 50.000	50.000	...
49	... 50.000	50.000	...
50	... 50.000	50.000	...
51	... 50.000	50.000	...
52	... 50.000	50.000	...
53	... 50.000	50.000	...
54	... 50.000	50.000	...
55	... 50.000	50.000	...
56	... 50.000	50.000	...
57	... 50.000	50.000	...
58	... 50.000	50.000	...
59	... 50.000	50.000	...
60	... 50.000	50.000	...
61	... 50.000	50.000	...
62	... 50.000	50.000	...
63	... 50.000	50.000	...
64	... 50.000	50.000	...
65	... 50.000	50.000	...
66	... 50.000	50.000	...
67	... 50.000	50.000	...
68	... 50.000	50.000	...
69	... 50.000	50.000	...
70	... 50.000	50.000	...
71	... 50.000	50.000	...
72	... 50.000	50.000	...
73	... 50.000	50.000	...
74	... 50.000	50.000	...
75	... 50.000	50.000	...
76	... 50.000	50.000	...
77	... 50.000	50.000	...
78	... 50.000	50.000	...
79	... 50.000	50.000	...
80	... 50.000	50.000	...
81	... 50.000	50.000	...
82	... 50.000	50.000	...
83	... 50.000	50.000	...
84	... 50.000	50.000	...
85	... 50.000	50.000	...
86	... 50.000	50.000	...
87	... 50.000	50.000	...
88	... 50.000	50.000	...
89	... 50.000	50.000	...
90	... 50.000	50.000	...
91	... 50.000	50.000	...
92	... 50.000	50.000	...
93	... 50.000	50.000	...
94	... 50.000	50.000	...
95	... 50.000	50.000	...
96	... 50.000	50.000	...
97	... 50.000	50.000	...
98	... 50.000	50.000	...
99	... 50.000	50.000	...
100	... 50.000	50.000	...

İplik Dokuma ana sözleşme

İdaresi'nin yüzde 25, Salihli Ticaret ve Sanayi Odası'nın yüzde 25 ve Salihli Belediyesi'nin yüzde 50 ortaklığı ile 1998 yılında kuruldu. Salihli OSB'nin iki etabında bugün 70'in üzerinde fabrika faaliyet gösteriyor ve bu bölgede 5 binin üzerinde kişi istihdam ediyor.

Bugün, Salihli, Kula ve Selendi bölgelerinde, 17 meslek grubunda faaliyet gösteren yaklaşık 3 bin 100'ü aşkın üyeye sahip olan Salihli TSO'ya kayıtlı üyelerin iştiğal konuları arasında inşaat, gıda ve tarım ürünleri ticareti öne çıkıyor. TOBB akreditasyonuna sahip olan Salihli TSO, aynı zamanda ICC ve İtalyan Ticaret ve Sanayi Odası üyesi bir kurum olarak, uluslararası standartlarda hizmet veriyor.



# Sart Çamur Kaplıcaları



### Kaplıcamızın iyi geldiği hastalıklar:

- \* Cilt/Deri Hastalıkları
- \* Egzama \* Bel Fıtığı
- \* Ortopedik Rahatsızlıklar, (Kırık ve Çıkık, Kireçleme)
- \* Böbrek Taşlarının Dökülmesi
- \* Romatizmalı Hastalıklar
- \* Siyatik, Nevrit, Limbo, Nevralji, Lumbago
- \* Ruhen ve Bedenen Görülen Yorgunluklar
- \* Ameliyat Sonrası Rehabilitasyon
- \* Kas ve Eklem Sistemindeki rahatsızlıklar



İzmir - Ankara yolu üzerinden Bozdağ - Ödemiş yolu güzergahı 3. km.

**REZERVASYON 0236 731 30 31 /pbx**  
www.camurkapliclari.com • www.salihlikapliclari.com



Gymnasium

## UNESCO tarafından kalıcı listeye dahil edildi Dünya Mirası: Sart ve Bintepeleler

***Sardes Antik Kenti ve Bintepeleler Lidya Tümülsüleri, “nadirlik ve özgünlük” başlığı altında Dünya’nın en nadir varlıklarından biri olarak kabul edilerek, UNESCO tarafından “Dünya Mirası Kesin Listesi”ne kaydedildi. İlk madeni paranın doğduğu bu coğrafya, tüm insanlığın ortak mirası olarak tescillendi.***

Salihli’nin ünü dünya çapında yayılmış olan antik kenti Sardes, artık çok daha özel bir konuma ve statüye sahip olacak. Çünkü Birleşmiş Milletler Eğitim, Bilim ve Kültür Teşkilatı UNESCO, Sardes ve Bintepeleler’i Türkiye’deki 22. alan olarak “Dünya Mirası” kapsamına dahil etti.

1945 yılında kurulan UNESCO, dünya mirası listesine Türkiye’den ilk olarak 1985 yılında İstanbul’un Tarihi Alanları’nı, Göreme Milli Parkı ve

Kapadokya ile Divriği Ulu Camii ve Darüşşifası’nı kabul etti. 1985 ile 2023 yılları arasında 21 tarihi ve kültürel mekan Türkiye’den dünya mirası olarak kabul edildi. 22.’si ise Sardes ve Bintepeleler oldu. Bu karar, Paris’te geçtiğimiz Temmuz ayında düzenlenen Dünya Miras Komitesi’nin 47. oturumunda tescillendi.

Dönemin Milli Eğitim Bakanı Hasan Ali Yücel tarafından 1945 yılında imzalanan UNESCO sözleşmesine göre, buldukları ülke tarafından korunması garanti edilen ve “üstün evrensel değere”



sahip olan bütün kültürel ve doğal varlıklara “dünya mirası”, bu varlıkların yer aldığı listeye de “Dünya Mirası Listesi” deniyor.

2013 yılında Geçici Miras Listesi’ne alınan Sardes Antik Kenti ve Bintepeleler Lidya Tümülsüleri, 12 yıl sonra kalıcı listeye dahil olmaya hak kazandı.

M.Ö. 6. ve 7. yüzyıllarda gelişerek bir ticaret ve zenginlik merkezi haline gelen Lidya İmparatorluğu, zenginliği ile ünü dillere destan olan Kral Kroisos zamanında en ihtişamlı dönemini yaşadı. “Karun kadar zengin” deyimine konu oldu. Verimli toprakları, doğal kaynakları ve özellikle Paktalos Nehri’nden gelen gümüş ve altın ile gücüne güç kattı. Altın ve gümüş işçiliğinde ustalaşan ve “elektrum” olarak adlandırılan altın ve gümüş alaşımını madeni paraları değişim aracı olarak kullanan Lidyalılar, ticaret ve finans alanında da bir çığır açmış oldu.

Sardes Kazı Başkanlığı tarafından uzun yıllardır yürütülen çalışmalarla kazı alanlarında çok önemli bulgular elde edildi.

### Sardes Antik Kenti

Sardes, Milattan Önce (MÖ) 8.-6. yüzyıllarda Lidya Krallığı'nın başkentliğini yaptı ve bölgedeki ilk Demir Çağı devleti olarak önemli bir güç merkezi haline geldi. Lidyalılar, madeni parayı icat etmeleri, büyük zenginlikleri ve özgün sosyokültürel yapılarıyla biliniyor. Sardes, Akropolis, surla çevrili şehir merkezi ve sur dışındaki yerleşimler ile tümülüs tarzı mezar alanları olmak üzere üç ana bölümden oluşuyor.

Kentin üst kesiminde devasa surlar ve teraslama sistemi, alt kesiminde ise kerpiç evler, kayaya oyulmuş mezarlar



Hellenistik dönemde Artemis Tapınağı gibi yapılarla klasik bir polis kimliği kazanan kent, Roma döneminde de hamamları, tapınakları ve sinagoguyla önemini korudu. Özellikle Geç Antik Çağ'da inşa edilen Sardes Sinagogu, antik dünyanın en büyük sinagoglarından biri olarak kabul ediliyor. Sardes, İncil'de adı geçen "Asya'daki Yedi Kilise"den birine ev sahipliği yapmasıyla Hıristiyanlık tarihi açısından da özel bir yere sahip bulunuyor.

### Bintepe Lidya Tümülüsleri

Sardes'in kuzeyinde yer alan Bintepe nekropolünde (mezar alanı) tepeler halinde yükselen ve Mısır'daki piramitleri andıran 119 tümülüs, 75 kilometrekarelik geniş bir alana yayılıyor. Bintepe Tümülüs Mezarları, Lidya'nın antik dönemdeki en göze çarpan oluşumlarından biridir ve çok uzaklardan dahi görünür. Burası Türkiye'deki en geniş mezarlık alanıdır



ve altın rafinerisi bulunuyor. Kentin, yaklaşık 3 bin yıl boyunca kesintisiz olarak yerleşime açık kaldığı anlaşılıyor.

Sardes, yalnızca zenginliğiyle değil,

güçlü savunmasıyla da dikkat çekiyordu. Akropolis, tarihçiler tarafından "dünyanın en güçlü kalesi" olarak tanımlanırken, kent surları 20 metre kalınlığa kadar ulaşıyordu.



Bintepe Tümülüsleri

Sardes Sinagogu



ve Mısır'daki Giza Platosu'ndan çok daha yüküktür.

Yapımına M.Ö. 7. yüzyılda başlanan tümülüslerden en yüksekinin Kroisos'un babası Kral Alyattes'e ait olduğu, dünyanın ilk araştırmacı tarihçisi ve yazarı olarak kabul edilen Yunan asıllı filozof Herodot'un notlarında da yer alıyor.

Bintepeler'de yer alan üç anıtsal nitelikli tümülüsten biri olan Karnıyarık Tepe, 230 metrelik çapı ve güney kısmındaki 53 metrelik yüksekliğiyle kapladığı alan bakımından Giza'nın Büyük Piramidi Keops'la hemen hemen aynı çapta olmasıyla dikkat çekiyor.

1940'lı yıllarda sayıları 149 olmasına

rağmen tarımsal faaliyetler nedeniyle bir kısım tümülüsün özelliğini yitirmesi nedeniyle günümüze kadar ancak 119 tümülüs ulaşmış bulunuyor.

#### **Türkiye Dünya Mirası alanları**

- 1- İstanbul'un Tarihi Alanları (İstanbul) (1985)
- 2- Göreme Milli Parkı ve Kapadokya (Nevşehir, Kayseri) (1985)
- 3- Divriği Ulu Camii ve Darüşşifası (Sivas) (1985)
- 4- Hattuşa: Hitit Başkenti (Çorum) (1986)
- 5- Nemrut Dağı (Adıyaman) (1987)
- 6- Xanthos-Letoon (Antalya, Muğla) (1988)

- 7- Hieropolis-Pamukkale (Denizli) (1988)
- 8- Safranbolu Kenti (Karabük) (1994)
- 9- Troya Arkeolojik Siti (Çanakkale) (1998)
- 10- Selimiye Camii ve Külliyesi (Edirne) (2011)
- 11- Çatalhöyük Neolitik Kenti (Konya) (2012)
- 12- Bursa ve Cumalıkızık:Osmanlı İmparatorluğu'nun Doğuşu (Bursa) (2014)
- 13- Bergama Çok Katmanlı Kültürel Peyzajı (İzmir) (2014)
- 14- Diyarbakır Kalesi ve Hevsel Bahçeleri (Diyarbakır) (2015)
- 15- Efes Antik Kenti (İzmir) (2015)
- 16- Ani Arkeolojik Alanı (Kars) (2016)
- 17- Afrodisyas Arkeolojik Alanı (Aydın) (2017)
- 18- Göbeklitepe (Şanlıurfa) (2018)
- 19- Arslantepe Höyüğü (Malatya) (2021)
- 20- Gordion Antik Kenti (Ankara) (2023)
- 21- Anadolu'nun Orta Çağ Dönemi Ahşap Hipostil Camiileri (2023)
- 22- Sardes Antik Kenti ve Bin Tepeler Lidya Tümülüsleri (Manisa) (2025)



Artemis Tapınağı

# 33 Adet Villa



SERDAR ELMACI  
VİLLALARI

DMR Project Realty'nin seçkin villa projeleri, modern mimariyi doğanın huzuruyla buluşturuyor. Geniş yaşam alanları, ferah bahçeler ve konforu en üst seviyeye çıkaran detaylarla tasarlanan villalar, sadece bir ev değil; yaşam tarzınızı yansıtan özel bir dünya sunuyor. Yatırım ve yaşam için doğru adres.

- Toplam 33 adet villa
- 30 adet ikiz villa
- 3 adet müstakil villa
- İkiz villalar 190 m<sup>2</sup> kullanım alanına sahip
- Müstakil villalar 290 m<sup>2</sup> (466 m<sup>2</sup> arsaya zemin 110 m<sup>2</sup> - üst kat 180 m<sup>2</sup>)
- Toplam proje alanı: 8.343 m<sup>2</sup>
- İnşaat oturum alanı: 3.240 m<sup>2</sup>
- Yeşil alan büyüklüğü: 5.200 m<sup>2</sup>

- Modern mimari tasarım
- Geniş ve ferah yaşam alanları
- Yeşil peyzaj düzenlemesi
- Aile yaşamına uygun güvenli site konsepti

Doğa ve Şehir Yaşamı  
**ŞİMDİ BİR ARADA**

DMR  
PROJECT REALTY  
www.dmrproject.com.tr

SERDAR ELMACI  
VİLLALARI

## Kaymakam Güldoğan: 'Dünya mirası ünvanı Salihli'nin turistik çekiciliğini artıracak'

Salihli Kaymakamı Ali Güldoğan, turizm konusunda Salihli'nin önünü açık olduğunu belirtti. Salihli Vizyon Dergisi'nin bir önceki 73. sayısında kentin genel durumu hakkında açıklayıcı ve detaylı bilgiler sunan Kaymakam Güldoğan, dergimizin bu sayısında ise özel olarak turizm konusundaki görüşlerini anlattı.

**İlçenin turizm potansiyeli hakkında görüşlerinizi almak istiyorum. Sizce Salihli turizm yönünden gelişmeye yönelik yeterli potansiyele sahip midir? UNESCO'nun Salihli'yi Dünya Mirası kategorisine dahil etmesini nasıl değerlendiriyorsunuz?**

Salihli'nin turizm potansiyeli, dinamik yapısıyla birlikte oldukça yüksek ve çeşitlilik gösteriyor. Geleneksel termal turizm alanında güçlü bir geçmişe sahip olsa da, aslında tarihi ve kültürel mirasımız, doğal güzelliklerimiz ve agroturizm imkanlarımızla çok daha geniş bir yelpaze sunuyor.

Başta termal turizm olmak üzere, Kurşunlu Kaplıcaları şifalı sularıyla yerli ve yabancı misafirlerini ağırlamaya

devam ediyor. Buranın daha modern tesislerle desteklenmesi, konaklama seçeneklerinin artırılması, potansiyelini daha da yukarılara taşıyacaktır.

İlçemizin doğal güzellikleri de göz ardı edilmemeli. Gediz Nehri'nin çevresi, Bozdağlar'ın etekleri ve kırsal alanlar, doğa yürüyüşleri, bisiklet rotaları ve kampçılık gibi alternatif turizm faaliyetleri için eşsiz fırsatlar sunuyor. Bahar ve yaz aylarında, şehir hayatının stresinden uzaklaşmak isteyenler için huzurlu bir kaçış noktası olabilir.

Son olarak, Salihli'nin güçlü tarım yapısı, agro-turizm (kırsal turizm) için büyük bir fırsat barındırıyor. Üzüm bağları arasında geziler, çiftlik deneyimleri, yöresel ürünlerin tadımı ve üretimi hakkında bilgi edinme gibi aktiviteler, özellikle büyük şehirlerden gelen ziyaretçiler için farklı ve ilgi çekici bir deneyim olacaktır. Ayrıca, Kale, Kemer ve İçdecik mahallelerindeki otantik taş evlerin turizme kazandırılması, ilçe turizm faaliyetlerine ayrı bir değer katacaktır.



Ali Güldoğan

### Sardes açık hava müzesi

Salihli'de beni en çok etkileyen tarihi miras kesinlikle Sardes Antik Kenti oldu. Lidya İmparatorluğu'nun başkenti olan Sardes, tarihe ve arkeolojiye ilgi duyan herkes için adeta bir açık hava müzesi niteliğinde. Özellikle Artemis Tapınağı, Gymnasium ve diğer yapılar, geçmişin ihtişamını günümüze taşıyor. Dünyanın ilk basılı parası olan elektron sikkelerinin basıldığı yer olması, bu antik kentin dünya tarihi açısından önemini bir kez daha ortaya koyuyor. Sardes'te geçirilen her an, tarihin canlı bir parçasına dokunmak gibi hissettiriyor.

Temmuz 2025 tarihinde "Sardes Antik Kenti ve Bin Tepe Lidya Tümülüsleri"nin UNESCO Dünya Mirası Listesi'ne girmesi, Salihli için tarihi bir dönüm noktası olmuştur. Bu prestijli ünvan, ilçemizin dünya çapındaki bilinirliğini ve turistik çekiciliğini artıracak, kültür turizmini canlandıracak ve yeni bir dönemin kapılarını aralayacaktır. Bu gelişme, sahip olduğumuz paha biçilmez mirasın korunması ve gelecek nesillere aktarılması sorumluluğunu da beraberinde getiriyor.



### Turizm alanında gelişme anlamında önerileriniz, tavsiyeleriniz nelerdir?

Salihli'nin turizm potansiyelini gerçeğe dönüştürmek ve ilçeyi uluslararası bir destinasyon haline getirmek için somut önerilerim ve tavsiyelerim şunlardır:

1. Markalaşma ve Pazarlama Stratejisi: Salihli'nin turistik değerlerini ulusal ve uluslararası platformlarda tanıttak profesyonel bir markalaşma ve pazarlama stratejisi oluşturulmalı. Örneğin, "Sardes ve Termal Şifa Diyarı Salihli" gibi akılda kalıcı bir sloganla yola çıkılabilir. Sosyal medya kampanyaları, dijital tanıtım materyalleri, turizm fuarlarına katılım ve influencer iş birlikleriyle geniş kitlelere ulaşılmalı. Özellikle Sardes'in dünya üzerindeki bilinirliğinden faydalanılarak bu antik kentin Salihli ile özdeşleşmesi sağlanmalı.

2. Çeşitlendirilmiş Turizm Paketleri Oluşturma: Tek tip turizm anlayışı yerine, farklı ilgi alanlarına hitap eden çeşitlendirilmiş turizm paketleri sunulmalı:

- Tarih ve Kültür Turları
- Sağlık ve Termal Turizm Paketleri
- Doğa ve Macera Turizmi
- Agro-Turizm Deneyimleri

3. Altyapı ve Üst Yapı İyileştirmeleri: Turistlerin konforlu ve güvenli bir deneyim yaşamasını sağlayacak altyapı ve üst yapı iyileştirmelerine odaklanılmalı. Ulaşım, konaklama, rehberlik hizmetleri ve temel ihtiyaç alanları (WC, otopark, dinlenme alanları) gibi hizmetlerin kalitesi artırılmalı.

4. İş Birliği ve Koordinasyon: Turizm, tüm paydaşların birlikte çalışmasıyla gelişir. Yerel yönetimler, kamu kurumları (Kaymakamlık, Belediye, Kültür ve Turizm Müdürlüğü), sivil toplum kuruluşları, turizm işletmecileri ve halk arasında güçlü bir iş birliği ve koordinasyon sağlanmalı.

5. Dijitalleşme ve Erişim: Günümüz turistlerinin dijital platformları yoğun kullanımına paralel olarak, Salihli'nin turistik değerlerini tanıtan çok dilli bir web sitesi ve mobil uygulama geliştirilmeli. Bu platformlar üzerinden tur paketleri, konaklama seçenekleri, etkinlik takvimi ve e-rehberlik hizmetleri sunulmalı. Online rezervasyon sistemleri entegre edilerek turistlerin kolayca plan yapması sağlanmalı.

Bu öneriler, Salihli'nin turizmde hak ettiği yere gelmesi için bir yol haritası sunuyor.



Sardes Sinagogu



Artemis Tapınağı

# Yüksel: 'Tanıtıma doping etkisi olacak'

**Sardes ve Bintepeles UNESCO Dünya Kalıcı Miras listesine kabul edildi. Salihli TSO Başkanı İbrahim Yüksel, bu kararın Salihli'nin tanıtımı için eşsiz bir fırsat yaratacağını belirterek, tüm kurumların bu karar doğrultusunda çalışmalarını gözden geçirip, sürece katkı sağlaması gerektiğini ifade etti.**

Lidya Uygarlığı'nın başkenti olan ve madeni paranın doğduğu yer olarak kabul edilen Sardes'in önemi, bu konudaki en üst otorite olarak kabul edilen Birleşmiş Milletler Eğitim Bilim ve Kültür Teşkilatı (UNESCO) tarafından tescil edildi. Sart'ta bir süredir incelemeler yapan ve heyetlerle bölgeyi ziyaret eden UNESCO yetkilileri sonunda müjdeyi verdi: Sardes Antik Kenti ve Bintepeles Lidya Tümülüsleri, UNESCO Dünya Miras Listesi'ne dahil edildi.

Anadolu'nun yerli kültürü olan Lidya



medeniyetine dair güçlü arkeolojik ve mimari kalıntılarıyla dikkat çeken Sardes Antik Kenti ve Bintepe Tümülüsleri, Türkiye çapında UNESCO Dünya Miras Listesi'ne dahil olan 22. alan oldu.

Lidyalıların, madeni parayı icat etmeleri ve dünyaya bu değeri armağan

etmeleriyle ekonominin temel taşlarından birini oluşturduğunu belirten Salihli TSO Yönetim Kurulu Başkanı İbrahim Yüksel, Sardes'in "Dünya Mirası" olarak kabul edilmesini memnuniyet verici bir gelişme olarak değerlendirdi.

Yüksel, Lidyalıların ekonomiye can verdiği bu topraklarda Salihlili esnaf, tüccar ve sanayiciler olarak katma değer üretmeye; bölgesel ve ulusal düzeyin yanı sıra uluslararası çapta da Salihli'nin ismini duyurmaya devam ettiklerini kaydetti.

Sardes'in UNESCO Dünya Miras Listesi'ne alınmasının dikkatleri bölgeye çekeceği ve kısa zamanda turist sayısını artıracığı görüşünü savunan Yüksel, şunları söyledi:

"Lidya Uygarlığı'nın mirası olan çok değerli topraklarda yaşıyoruz. Tarım alanındaki avantajımızın yanı sıra son zamanlarda sanayide de önemli hamleler dikkat çekiyor. Tarihi ve kültürel mirasımızın önemi inkar edilemez ama bu güne kadar gelen turist sayısında Efes'in çok gerilerinde kalyorduk.

İnanıyorum ki UNESCO'nun aldığı bu karar gözlerin Salihli'ye çevrilmesine imkan sağlayacak ve Artemis, Gymnasium, Bintepeles turistlerin başlıca uğrak yerlerinde biri haline gelecek. Bu durumda bize düşen görevler varsa onları da yerine getirmek için çalışmalar yapacağız. Bütün ilgili kurumlar programlarını bu doğrultuda revize etmelidir."

Lidya Uygarlığı'nın başkenti, dünyanın ilk madeni parasının darp edildiği bu coğrafyada gezip görülecek çok eser bulunuyor. 20 metre kalınlığında ve antik dönemde yüksekliği 15-20 metre olduğu düşünülen surlarıyla, 7 bin 500 hektarlık dev nekropol (gömü) alanıyla dikkat çeken Sardes Antik Kenti'nde gece müzeciliği uygulaması da yapılıyor.

Artemis Tapınağı





# Zirve Arçelik Salihli Sevgi Yolunda Açıldı!

Dijital dünya ve değişen müşteri istekleri çerçevesinde tasarlanan, 550 m<sup>2</sup> showroom alanına sahip Zirve Arçelik mağazası yeni konsepti ile hizmete açıldı.



**Zirve**

Sevgi Yolu Salihli | 0 (236) 714 24 34

**arçelik**  
iyiliği aşkla tasarlar

# Sart Mahallesi, belediye statüsüne geçmeyi bekliyor

*Anıtsal varlıklarıyla Salihli'nin en önemli turistik bölgelerinden birinde yer alan Sart, bir yandan yerli ve yabancı turistlerin hayranlıkla gezdiği mekanlara ev sahipliği yaparken, diğer yandan da hızla artan nüfusun ihtiyaçlarına yetebilmenin mücadelesini veriyor.*

UNESCO tarafından dünya mirası olarak tescillenen Sardes Antik Kenti'nin bulunduğu Sart, 2012 yılında çıkarılan büyükşehir yasası ile belediyeden mahalleye dönüştü. Salihli'ye 9 km uzaklıkta olması ve anayol üzerinde bulunması nedeniyle kırsaldan yoğun göç alan Sart'ta nüfus her geçen yıl daha da artarken, altyapı hizmetlerinde yetersizlikler dikkat çekiyor.

Salihli Vizyon dergimizin bu sayısında, dünya mirası olarak ilan edilerek dikkatleri üzerinde toplayan Sart'ı ele alıp, tanıtmak istedik. Salihli Ticaret ve Sanayi Odası Meclis Başkanı Süleyman Oral ile birlikte Sart Muhtarı Adnan Özyılmaz'ı, işyeri olan Sart Deri'de ziyaret ettik. Gün boyu yoğun trafik akışının olduğu ana yol üzerindeki kavşağın yakınındaki mekanında görüştüğümüz; aslen Kulalı olup 40 yılı aşkın süredir Sart'ta yaşayan Özyılmaz, bir buçuk yıl önce muhtar olarak seçildiği mahallesinin genel durumu hakkında şu bilgileri paylaştı:

“Mahallemizin nüfusu 6 bin 600 civarındadır. Yaz aylarında mevsimlik işçiler ve Suriyeliler ile birlikte bu sayı 10 bine yaklaşıyor. Aslında bu nüfus ile belediye olması şart. Muhtarlık olarak çok yetersiz kalıyoruz.

Şu an mahallemizde bir tek kiralık ev bulamazsınız. Altyapı sorunu çok büyük boyutlarda. Salihli belediyesi temizlik işlerine yetişemiyor. Yukarı Sart olarak



tabir ettiğimiz bölgede kanalizasyon yok ve çok ilkel bir halde fosseptik kullanılıyor. Kuyular küçük olduğu için, taşmasın diye evlerden bulaşık suları dışarıya yönlendiriliyor. UNESCO dünya mirası oldu ama mahallemizin hali içler acısı.”

Sart'a yılda 75 bin civarında turist geldiğini ama gelenlerin Salihli'ye veya Sart'a bir katkısı olmadığını belirten Muhtar Özyılmaz, “Seneye belki bu sayı 100 bini aşacak. Ama gelenlerin burada harcama yapmasına yönelik hiçbir proje yok. Alışveriş yapma imkanları yok. Bu konuda hiçbir çaba harcanmıyor ne yazık ki” diyor.

Sart'ta para çekmek için tek bir ATM cihazı bulunmadığını ve bunun için Salihli'ye gitmek zorunda kaldıklarını

anlatan Muhtar Özyılmaz, bu konudaki girişimlerinin de sonuçsuz kaldığından yakınıyor ve şu bilgileri veriyor:

“Sart'a bağlı 9 köy ve bu köylerde 8 bini aşkın nüfus var. Sart'ta yaşayanlarla birlikte 16 bin nüfus eder. 4 bin emekli, 1500 SGK'lı çalışan var. Ama para çekebileceğimiz bir tek ATM bile yok. Bunun için kamu bankasına müracaat ettik, rakamları ortaya koyduk ama talebimiz reddedildi.”

## Patlıcan geçim kaynağı

Sart'ta tarım ürünleri arasında ilk sırada patlıcan üretiminin yer aldığını öğreniyoruz. Geçim kaynağı ağırlıklı olarak patlıcana dayanan Sart'ta özellikle Doğu'dan gelip buraya yerleşen halk bu ürünün ekimine ağırlık veriyor. Mahallede



bulunan 750 Doğu kökenli ailenin 600'ü patlıcan ekimi yapıyor. Aşağı Sart'ta yer alan pazaryerinin arkasında bulunan alım merkezinde yaz ayları boyunca yüklü miktarlarda kamyonlar dolusu patlıcan sevkiyatı Türkiye'nin dört bir yanına yönlendiriliyor.

Sart'ta ürün sıralamasında ikinci sırada Sultaniye üzüm geliyor. Üzümü ise Domates, biber, mısır, fasulye ve kışlık sebzeler izliyor. Sart'ta meyve üretimi yapılmıyor.

Sart, Kurtuluş Savaşı sırasında düşmana en büyük direncin gösterildiği yerler arasında da yer alıyor. Son mermisine kadar çatışarak ve düşmana büyük kayıplar verdirerek şehit olan



Nazmi Efe'nin heykeli yukarı Sart bölgesinde o günlerin hatıralarını yansıtır.

### Kazalar bıktırdı

İzmir Ankara karayolu üzerinde işlek bir anayol üstünde bulunan Sart'ta sık sık meydana gelen kazalar, mahallenin en büyük sorunlarından birini teşkil ediyor. Muhtara göre burası bir ölüm yolu ve Aşağı Sart ile Yukarı Sart'ı birbirine bağlayan, karayolu ile kesişen kavşakta ortalama haftada bir ciddi kazalar meydana geliyor. Adnan Özyılmaz, ağır tonajlı kamyonların da yoğun olduğu bu



bölgede bir üst veya alt geçit yapılmasının şart olduğunu vurguluyor.

Kendisi yıllarca Sart'ta gençlere futbol antrenörlüğü yapmış olan Muhtar Adnan Özyılmaz'ın dikkat çekmek istediği bir diğer konu da Sart'taki stadyumun durumu. Sorunu onun ifadeleriyle yansıtalım:

“Sart Spor futbol sahası, bir zamanlar Salihli'deki en güzel stadyumlardan biriydi. Suni çim yapmak üzere ihaleye verildi. Kepeçler stadı tarumar etti ve 5 yıldır biz burada futbol oynayamıyoruz. 400 çocukla burada antrenman yapıyorduk. Ortada kaldık. Belediye'nin spor tesislerini huzurevine verdiler. Halı saha kiralandı. 100'e yakın çocukla idman yapacak yerimiz kalmadı.

Biz çocuklar kötü yola sapmasın, sporla oyalansın bide uğraşyoruz ama sahip çıkan yok. Gençlik Spor İl Müdürlüğü'ne durumu bildirdik ama herhangi bir gelişme olmadı. Şu an umutla beklemeye devam ediyoruz.”

Hidrellez şenlikleri düzenleme geleneği olan Sart'ta bu yıl şenliklerin 30.'sünü düzenlediklerini belirten Özyılmaz, organizasyon konusunda Salihli belediyesinden daha fazla yardım almak ve bu geleneği sürdürmek istediklerini belirtiyor.

### Tarihçe

Günümüzde Sart olarak ismi geçen mahalle, Sart Mahmut ve Sart Mustafa

adı ile kurulan iki bey köyünün ortak adı olarak ortaya çıkmış. Kaynaklar, demiryolu ile birlikte bu iki köyün birleşerek bugünkü Sart yerleşimini oluşturduğunu belirtiyor.

Sart, üni Türkiye sınırlarını aşan, dünyaya mal olmuş bir yerleşimdir aynı zamanda. Sınırları içinde yer alan Sardes antik kenti, madeni paranın tarihte ilk kullanıldığı yer olan Lidya Uygarlığı'nın başkentidir.

Sart ayrıca UNESCO'nun Dünya Mirası olarak tescil ettiği Türkiye'deki 22. alan olma özelliği ile son günlerde dikkatleri üzerine çekiyor.



Muhtar Adnan Özyılmaz ve Süleyman Oral

# Körfez Panel, Salihli OSB'de sandviç panel üretiyor

Modern binalarda sağlık ve estetik gibi kriterlerin yanında yalıtım da en önemli beklentiler arasında yer alıyor. Sektörün taleplerini iyi okuyan yatırımcılar da izolasyona yönelik sürekli yeni ürünler geliştiriyor.

“Sandviç panel” olarak adlandırılan yeni nesil inşaat malzemeleri son zamanlarda çok revaçta. Bunu üreten büyük fabrikalardan bir tanesi de Salihli Organize Sanayi Bölgesi'nde faaliyet gösteriyor. Yapıların çatı, cephe ve iç bölme veya soğuk hava odalarında kaplama malzemesi olarak kullanılan

malzemesi kullanılarak ısı yalıtımı amaçlı üretilen kompozit bir malzemedir. Isı, su ve ses izolasyonu amaçlı kullanılır. Ayrıca nem yoğunlaşmasını önler. Sanayi tesisleri, sosyal yapılar, zirai yapılar, spor kompleksleri, şantiye binaları, silolar, hiper marketler, AVM'ler, soğuk hava depolarında yoğun olarak tercih ediliyor.

Kalınlığı 3 cm'den 15 cm'e kadar sandviç panel üretimi yapabiliyor. Panellerimiz çatılarda güneş enerjisine uyumludur.

1998 yılından beri üretimin içindeyiz. Urfa ve Bursa'da panel üretimi yapıyoruz. Salihli'de sandviç panel üretiminde tekiz. Bayilerimiz vasıtasıyla müşterilere ulaştırıyoruz. Üretimimizin yüzde 30'a yakını ihracata gidiyor. Romanya, Bulgaristan, Sırbistan, Makedonya, Almanya, İngiltere gibi Avrupa ülkelerine ihracat yapıyoruz.”

Salihli OSB'de 4 bin metrekareli kapalı olmak üzere toplam 30 bin metrekare alanda üretim yaptıklarını ve kendi alanlarında pazarda lider durumda olduklarını vurgulayan Beşli, fabrikada 3 vardiya halinde üretim yapıldığını ve 80 kişiye istihdam sağlandığını ifade etti. 25 farklı çeşitte ürün gamına sahip olduklarını belirten Beşli, sandviç panelin özellikleri hakkında ise şu bilgileri paylaştı:

sandviç panel üretimi yapan Körfez Panel, ihtiyaca göre farklı büyüklükte ve tipte ürettiği panellerin önemli bir kısmını ihracata gönderiyor.

2023 yılının Şubat ayında Salihli OSB'de üretime başlayan Körfez Panel, Bursa'da faaliyet gösteren Mespan Soğutma Sistemleri ile Mersin'de faaliyet gösteren Zan Panel'in ortaklığı ile kuruldu.

Körfez Panel'in kuruluşu, üretim çeşitleri, pazar payı ve ihracatı hakkında, firmanın Fabrika Müdürü Ali Beşli şu bilgileri verdi:

“Sandviç panel olarak isimlendirilen malzemeler iki boyalı galvaniz veya alüminyum levha arasında iç dolgu



Ali Beşli

“Kesintisiz hatlarda üretilen sandviç paneller, tesisin yapısına göre istenilen ölçüde, yalıtım tipinde ve arzu edilen renkte hazırlanabiliyor. Montaja hazırdır ve birbirine tam uyumlu parçalardan oluşur. Isı yalıtımını çok iyi sağlar. Dolayısıyla ekonomik bir malzemedir. Hızlı ve estetik bir çözüm olduğu kadar, uzun ömürlü ve tasarrufludur.

Kaliteli ürün ürettiklerini belirten Ali Beşli, Salihli OSB'de karşılaştıkları en önemli sorunun ise kalifiye eleman sıkıntısı olduğunu ifade etti.



# Susam Sokağı Anaokulu, Salihli OSB'nin gururu

Susam Sokağı Anaokulu, kurulduğu günden bu yana hem çalışan ailelere sunduğu güvenilir ortam hem de üretimin kalbinde yer almasıyla dikkat çekiyor. Anaokulu, Organize Sanayi Bölgesi yönetiminin himayesinde olmasıyla da avantajlı imkanlara sahip bulunuyor.

Anaokulu Müdürü Nursel Cura Haber, Susam Sokağı Anaokulu'nun bir eğitim kurumu olmasının ötesinde; iş dünyasıyla iç içe bir model olarak öne çıktığını kaydetti. Okulun 40 kişilik kontenjanının dolduğunu belirten Haber, şu bilgileri verdi:

“Çocuklar hem güvenli bir ortamda eğitim alıyor, hem de aileleri üretime katkı sunmaya devam edebiliyor. Bu yaklaşım, OSB’de sürdürülebilir kalkınma hedefleriyle doğrudan örtüşüyor. Kadın istihdamının artırılması, çocukların kaliteli eğitim alması ve işletmelerin iş gücü sürekliliğinin sağlanması, bu modelin sağladığı çok yönlü katkılar arasında. Aynı zamanda üzüm hasadından fabrikalara, doğadan üretim süreçlerine kadar birçok deneyim, eğitim programına



entegre ediliyor. Böylece çocuklar yalnızca akademik değil, yaşamın içinden öğrenme deneyimleri kazanıyor.”

Kadın istihdamına katkı sunan eğitim modeli Birleşmiş Milletler Kalkınma Programı'nın (UNDP) da dikkatini çekti ve Program'ın Türkiye temsilcisi Deniz Tapan, Salihli OSB'yi ziyaret ederek OSB Yönetim Kurulu Başkanı Muhittin Bilget ve Susam Sokağı Anaokulu kurucu Müdürü Nursel Cura Haber ile röportaj yaptı.

UNDP yetkilisi, OSB’de hayata geçirilen bu uygulamanın hem toplumsal cinsiyet eşitliği hem de bölgesel kalkınma açısından örnek bir model olduğunu vurguladı.

Anaokuluna yoğun ilgi, OSB’de daha büyük bir anaokulu binası yapımına yönelik çalışmaların başlatılmasını da gündeme getirdi.

## Kapasite 140'a çıkacak

Salihli Organize Sanayi Bölgesi'nde faaliyet gösteren Özel Susam Sokağı Anaokulu'nu ziyaret eden Salihli TSO Yönetim Kurulu Başkanı İbrahim Yüksel, Başkan Yardımcıları Günay Topkaya ve Taner Kalay, anaokulu Müdürü Nursel Cura Haber'den okulun durumu ve sundukları eğitim hakkında bilgi aldı. Ziyarete Salihli OSB Yönetim Kurulu Başkanı Muhittin Bilget, Başkan Yardımcısı Yunus Er, OSB Müdürü Çağrı Duygu ve İdari İşler Sorumlusu Özkan Özboyacı da katıldı.

OSB Başkanı Bilget, iki yıl içinde 140 kapasiteli yeni anaokulu binasının projesini tamamlamayı ve daha çok ailenin ihtiyacını karşılamayı planladıklarını belirtti.



# Salihli'ye Organize Tarım Bölgesi geliyor

***İlgili bakanlıklardan ve kurumlardan izinleri tamamlanarak protokol imzalanma aşamasına gelen Salihli Tarıma Dayalı İhtisas Sera Organize Sanayi Bölgesi , Manisa Valiliği, Salihli Ticaret ve Sanayi Odası ile Salihli Ticaret Borsası'nın ortaklığında kurulacak.***

Salihli'de jeotermal kaynaklı seracılığın geliştirilmesine yönelik önemli bir adım atıldı. Durasılı Mahallesi'nde, toplam 1 milyon 874 bin 800 metrekare alanda kurulması planlanan Manisa Salihli Tarıma Dayalı İhtisas Organize Tarım Bölgesi (OTB) projesi için başvuru dosyası tamamlanarak resmi süreç başlatıldı.

Proje kapsamında Kaymakamlık Toplantı Salonu'nda yapılan toplantıya Salihli Kaymakamı Ali Güldoğan, Salihli Ticaret ve Sanayi Odası Başkanı İbrahim Yüksel, Salihli Ticaret Borsası Başkanı Yetiş Aksoy, Salihli İlçe Tarım ve Orman Müdürü Ali Demir ve proje ekibi katıldı.

Toplantıda, Salihli OTB'nin kuruluş süreci, planlanan yatırımlar ve bölge ekonomisine sağlayacağı katkılar ele



alındı. Gelinen sürecin değerlendirildiği toplantıda katılımcılar, tarımsal üretimin artırılması, modern teknolojilerin kullanılması ve istihdama yönelik atılacak adımlar konusunda görüş alışverişinde bulundu.

Salihli Kaymakamı Ali Güldoğan, projenin hayata geçirilmesinde verdikleri desteklerden dolayı emeği geçen herkese teşekkür ederek, hayırlı olmasını diledi. OTB'nin Salihli için stratejik bir yatırım olduğu görüşünü dile getiren Güldoğan,

kamu kurumları, sivil toplum kuruluşları ve üreticilerin iş birliği içerisinde süreci desteklemesinin önemine vurgu yaptı. Kaymakam Güldoğan, Salihli OTB projesinin, Tarım Orman Bakanlığı'nın incelemesi aşamasında olduğunu ve en kısa sürede hayata geçirilebilmesi adına çalışmaların hız kesmeden devam ettiğini ifade etti.

Salihli'nin ikinci Organize Sanayi Bölgesi olacak olan Manisa Salihli Tarıma Dayalı İhtisas Organize Tarım Bölgesi'ne Manisa Valiliği, Salihli Ticaret ve Sanayi Odası ile Salihli Ticaret Borsası hissedar olacak.

Salihli Ticaret ve Sanayi Odası Yönetim Kurulu Başkanı İbrahim Yüksel, jeotermal seraların kurulmasıyla Salihli'nin Ege Bölgesi'nin sebze merkezi haline geleceğini ve bir anlamda Ege'nin Antalya'sı olacağını belirterek, kısa zamanda projenin hayata geçirilmesini sağlayan Kaymakam Güldoğan'a ve proje ekibine emekleri için teşekkür etti. Yüksel, 3 bin kişinin istihdam edilmesi planlanan bölgede yoğun olarak kadınlara iş imkanı sağlanacağını kaydetti.





## Bali Kalitesi, Bali Lezzeti, Bali Güvenirliđi...

*Usta Őeflerin sađ kolu, olmazsa olmazı, lezzet zengini Bali ũrũnleri.  
Bereketli topraklardan sofralara sunulan tatlar.*

**41 yıllık Balođlu deneyimiyle...**



• KŕzlenmiŐ Sebzeler • Soslar • Biber TurŐularđ • Konserve Grubu • Hazır Yemekler

**bali**  
Safe & Healthy Food

[baloglugida.com.tr](http://baloglugida.com.tr)



## Salihli Sanayi Sitesi'nde sadece 3 kişi kaldı Radyatör ustalarının son temsilcileri

*Radyatörler, motorlu araçların motorlarını soğutmak için kullanılan hayati bir parçadır. Otomobillerde, kamyonlarda, iş makinalarında, yani aklınıza gelebilecek hemen her tür araçta radyatör olmazsa olmazdır.*

*Bu parçaların bakımını ve tamirini ise radyatör ustaları yapar. Salihli'de Sanayi Sitesi'nde günümüzde sadece 3 radyatör ustası faaliyet gösteriyor. 10 yıl önce 6 olan sayı,*

*şu anda yarı yarıya inmiş durumda. Bunlardan biri de sanayi sitesindeki son yıllarını yaşıyor. Çünkü arkasından bu işi sürdürecektir kimse yok.*

*Radyatör tamirciliği, diğer pek çok zanaat dalında olduğu gibi giderek azalma, erime halinde. Çünkü yıllardır çirak gelmiyor, kalfa ve usta yetişmiyor. Ustaların kendi çocukları bile baba mesleğini sürdürmek istemiyor.*

### Turgut Özdoğan

Salihli Sanayi Sitesi'nde faaliyet gösteren 3 ustadan en şanslısı Turgut Özdoğan. Sanayi Sitesi'nin en kıdemlisi. 40 yıldır bu meslekte. En büyük şansı ise oğlu Asil Özdoğan'ın bu işi sürdürme niyetinde olması. İki üniversite diplomalı (Eskişehir Anadolu Üniversitesi Raylı Sistemler ve aynı üniversitenin Uluslararası İlişkiler Bölümü) Asil Özdoğan, pandemi döneminde işe yerleşemeyince, radyatör ustası olan babasının yanına gidip gelmeye başlar.



Çocukluğundan beri aşına olduğu dükkanın ritmine kısa zamanda ayak uydurur ve başka işte çalışmak yerine kendi işinin patronu olmaya karar verir. Kararından da son derece memnun.

Turgut Özdoğan'ın yanında oğlu Asil'in yanı sıra kalfa ve çirak da çalışıyor. Salihli'nin yanı sıra civar ilçelerden, hatta İzmir'den ve Antalya'dan bile iş geliyor. Tofaş, İuzu gibi markaların servis işlerinin yanı sıra, toprak sanayinde faaliyet gösteren fabrikaların araçlarının tamiri ve bakımı için de Turgut Bey'in dükkanında sıraya giriliyor. Salihli, Kula, Ahmetli belediyelerinin işleri de Özdoğan

Radyatör'e geliyor.

Turgut Özdoğan doğma büyüme sanayide olduğunu belirtiyor ve sanayi sitesinin kuruluşunu şöyle anlatıyor:

"1980'li yıllardan önce Salihli'nin sanayisi Kocaçeşme'deydi. Ben bu işin inceliklerini orada öğrendim. 1981'de Kaplan Kiremit'in arazisine şimdiki Sanayi Sitesi inşa edildi. Ben de 1983'te burada dükkan açtım. Doğma büyüme sanayi sitesindeyim desem yanlış olmaz. Civarda herkes bizi tanır. Kuşadası'ndan Aydın'dan dozer radyatörlerini buraya getirirler. Kurumsal yerlerin işlerini biz yapıyoruz."

## Mustafa Şimşek

Salihli Sanayi Sitesi'nde eski radyatörcülerden bir diğeri de Konya Akşehir'den Salihli'ye gelip yerleşen Mustafa Şimşek. 1983'ten beri aynı dükkanda hizmet veriyor. Araba, traktör, kamyon radyatörleri hararet yapınca temizlenip, odacıklarının açılması gerekiyor. Zorlu yerler kimyasalla açılıyor ve çelik şişle delikler şişlenip temizleniyor.

Mustafa Şimşek yıllardır tek başına çalışıyor. Çünkü çalıştıracak çırak bulamıyor. İş makinelerinin bozulan radyatörlerinin bakımını yapmayı tercih ediyor. Araç sahibi, yenisi çok pahalıya mal olduğu için var olanı temizletmeyi tercih ediyor. Tuğla fabrikalarının tozlu ortamlarında çalışan araçlar sık sık tozlanıyor ve bakım gerektiriyor. Baharda daha çok iş oluyor. Tarlada çalışan traktörlerin bakımı gerekiyor.

Mustafa Bey'in iki oğlu var ama ikisi de farklı işlerde çalışıyor. Mustafa Bey oğullarının neden bu işi seçmediğini



şöyle anlatıyor:

“İki oğlum da çocukluklarından itibaren dükkana geldi ve bu işi öğrendi. Ama sürdürmeyi ikisi de düşünmedi. Biri



aşçı oldu. Diğeri de Ahmetli'de Vodafone bayiliği yapıyor. Ben emekli oldum. Artık çok fazla iş almıyorum.”

## Murat Bıçakçı

Sanayi sitesindeki en genç radyatör ustası ise Murat Bıçakçı. 40 sene sanayi sitesinde olan Babası Orhan Bıçakçı vefat ettikten sonra işin başına geçti. 30 yaşındaki Murat Bıçakçı ufaklıktan beri bu işe aşına ve 10 senedir de radyatör ustalığı yapıyor. Diğeri radyatör ustalarından farklı olarak conta kesimi yapıyor. Traktör, kamyon, kepçe, dozer, iş makinaları ve klima radyatörlerinin tamirini ve bakımını yapıyor.

Murat Bıçakçı'ya göre Salihli sanayisi biraz gözden düştü çünkü çok yüksek fiyat isteniyor. İş yapacak olanlar da daha ucuz olan Turgutlu, Ahmetli ve Manisa sanayi sitelerini tercih ediyor. Bardakçı'ya göre çiftçi sanayiye para verecek durumda değil, çünkü zaten yüksek maliyetler altında eziliyor.



## Salihlili kadınlar “Küçük Pazar”da buluştu



TOBB Salihli Kadın Girişimciler Kurulu, Kurtuluş Pazaryeri’nde “Kadın Eliyle” ismini verdiği küçük pazar etkinliği gerçekleştirdi. “Yetenekli Kadınlar Birlikte Üretiyor, Paylaşıyor, Güçleniyor” sloganıyla düzenlenen etkinlikte el emekleriyle ürettikleri süs eşyası, çanta, giysi ve yiyecekleri satışa sunan Salihlili kadınlar, bir yandan aile bütçelerine katkı sağlarken, diğer yandan da eğlenceli bir gün geçirdi.

Salihli TSO Kadın Girişimciler Kurulu’nun Salihli Belediyesi işbirliği ile organize ettiği etkinliği ziyaret eden Salihli Ticaret ve Sanayi Odası Meclis Başkanı Süleyman Oral, Yönetim Kurulu Başkanı İbrahim Yüksel ve Yönetim Kurulu Başkan Yardımcısı Taner Kalay, stantları tek tek gezerek, ürünler hakkında kadınlardan bilgi aldı. TOBB Salihli Kadın Girişimciler Kurulu Başkanı Benay Oral, 50 masada farklı ürünlerle etkinliğe katılan kadınların, organizasyondan büyük keyif aldıklarını ifade etti.

Etkinlikte, Eskişehir Zeybek Kulübü Kurucu ve Antrenörü Mustafa Batar’ın tek başına sunduğu zeybek gösterisi ve Feride Dönmez’in zumba gösterisi büyük beğeni topladı.



## İletişimin gücü anlatıldı

Salihli TSO Kadın Girişimciler Kurulu’nun düzenlediği “Girişimcilikte Marka ve İletişimin Gücü” konferansında konuşan İBA Stratejik İletişim Danışmanlığı kurucu ortağı Serap Akyol Aksüyek ile UAL Tasarım Ajansı yetkilisi Özge Sapancı, katılımcılara ürünlerini öne çıkarma ve satış yapma konusunda izleyecekleri yollar hakkında bilgi verdi.

Salihli Ticaret ve Sanayi Odası’nın Sardes Konferans Salonu’nda düzenlenen etkinliğe kadınlar yoğun ilgi gösterdi. İletişim Uzmanı Serap Akyol Aksüyek, doğru, etkili ve güvenilir iletişimin nasıl olması gerektiği konusunda bilgiler sundu ve anlatımını örneklerle destekledi. Aksüyek, satışa sunulan bir ürünün hikayesini anlatmanın ilgi çekmede iyi bir yol olacağını ifade etti. Aksüyek, hedef kitlenin iyi belirlenmesi ve tanıtımın buna göre yön verilmesinin önemine vurgu yaptı.



Marka ve web tasarımı konusunun ürünün pazarlanmasında çok önemli bir yeri olduğunu belirten Özge Sapancı, müşteri ile doğru bağlar kurmak için görsel kimliğin oluşturulması gerektiğini anlattı. Kurumsal bir yapıda web sitesinin büyük önemi olduğunu anlatan Sapancı, iyi hazırlanmış bir web sitesinin müşteriye güven oluşturacağını ve en önemli adımlardan birinin böyle aşılabileceğini ifade etti.

“Hayal Eden Kadınlar, Gerçeğe Dönüştüren Birlik” konulu konferansa Salihli TSO Meclis Başkanı Süleyman Oral, Salihli TSO Yönetim Kurulu Başkanı İbrahim Yüksel, Başkan Yardımcısı Günay Topkaya, Kadın Girişimciler Kurulu Başkanı Benay Oral ile kadın girişimciler katıldı.

Etkinlikte ayrıca 51 yaşında üniversiteye başlayan saç tasarımcısı Ayten Zengin, Pembe Köşk anaokulunu işleten Bayise Okçu Emreli ve Ayşenur Emreli de girişimcilikte ilham verici hikayelerini anlattı.

# Kadınlar girişimcilik yarışında

**Salihli TSO'nun Kadın Girişimciler Kurulu üyelerinin düzenlediği Tanıtım Günleri'nin 18.'si Atatürk Kent Meydanı'nda gerçekleştirildi. 100 girişimci kadının stantlarda sergilediği el emeği ürünleri, aile bütçelerine katkı sağlamak amacıyla satışa sunuldu.**

Salihli Ticaret ve Sanayi Odası Kadın Girişimciler Kurulu, Atatürk Kent Meydanı'nda Kadın Girişimciler Tanıtım Günleri etkinliği düzenledi. Dokuz yıldır yılda iki kez düzenlenen tanıtım günlerinin 18.'si "Gücümüz Birlikte" sloganıyla gerçekleştirildi. Etkinliğe katılan girişimci kadınlar, el emeği ürünlerini tanıtmanın yanı sıra satış yaparak aile bütçelerine ve ülke ekonomisine katkı sağlama imkanı buldu.

Tanıtım Günleri'nde Salihli, Kula, Turgutlu ve Gökeyüp Kadın Kooperatifleri ve sivil toplum kuruluşları da stant açtı. Manisa, Demirci, Akhisar, Turgutlu, Soma, Alaşehir ve Sarıgöl Kadın Girişimci Kurulu üyeleri etkinliğe katılım sağladı.

Salihli TSO'nun Kadın Girişimci Tanıtım Günleri'ne Salihli Belediye Başkan Yardımcısı Yavuz Özdem ve İ. Hakkı Aslan ile Manisa Celal Bayar Üniversitesi İktisadi ve İdari Bilimler Fakültesi Dekanı Prof. Dr. Osman Murat Koçtürk, Salihli TSO Yönetim Kurulu Başkanı İbrahim Yüksel, Salihli TSO



Meclis Başkanı Süleyman Oral, meslek odaları başkanları, Salihli TSO Meclis üyeleri, kurum müdürleri ve Salihli halkı katıldı.

Bir şölen havasında geçen tanıtım günleri Bahçeşehir Koleji'nin bando kortejiyle başladı. Özel Salihli Koleji'nin harmandalı gösterisinden sonra Açı Koleji folklor grubu da Ege ve Trakya halk oyunları gösterileri sundu. Tanıtım günlerinde gün boyu çeşitli gösteriler etkinliğe canlılık kazandı.

Tanıtım günlerinde "Selly'nin Örgüleri" markasıyla örgü çantalar üreten Selmin Bayhan ve ev dekorasyonuna yönelik ürünlerin satışını yapan Havva Kayacı, kendi girişimcilik hikayelerini anlattı.

Salihli TSO Kadın Girişimciler Kurulu Başkanı Benay Oral yaptığı takdim

konuşmasında kadın emeğini Salihli halkıyla buluşturmak hedefiyle yola çıktıklarını, Tanıtım Günleri etkinliğinin büyük rağbet gördüğünü belirtti.

Salihli Ticaret ve Sanayi Odası



Yönetim Kurulu Başkanı İbrahim Yüksel, 18.'si düzenlenen tanıtım günleri etkinliğinin her yıl daha yüksek katılımlı ve coşkulu geçtiğini ifade etti. Yüksel, "9 yıl önce 30 kadın ile başlayan Tanıtım Günleri'nde girişimci kadınların sayısı günümüzde 360 rakamına ulaştı. Bu Salihli TSO Kadın Girişimciler Kurulu'nun başarısıdır. Onları yürekten kutluyorum" dedi.

Tanıtım günlerine katılan protokol üyeleri, konuşmalardan sonra stantları tek tek gezdi ve girişimci kadınlara desteklerini sunarak başarılar diledi.



# Naturnorm, tıbbi aromatik bitki ihracatında liderliğe koşuyor

**Salihli’de 2016 yılında kurulan aromatik bitki üreticisi Naturnorm, kısa zamanda önemli başarılarına imza attı. Şirket, Salihli’den yıllık 2 bin ton ihracat yapıyor.**

Salihli’de 2016 yılında faaliyete başlayan Naturnorm Organik, tıbbi aromatik bitkileri ekonomiye kazandırmak amacıyla Ayhan Adıgüzel, Serhan Adıgüzel ve Mehmet Ünal tarafından kuruldu. Anadolu’ya has kekik ve rezeneyi katma değerli ürün haline getirme niyetiyle kurulan şirket, her yıl yeni ürünlerin eklenmesiyle kısa zamanda ürün yelpazesini genişletti.

Taytan’da yer alan 20 dönüm üzerinde 8 dönümlük kapalı alanda faaliyet gösteren Naturnorm Organik’in



Serhan Adıgüzel

kuruluş öyküsünü şirketin kurucu ortağı ve Genel Müdürü Serhan Adıgüzel şöyle anlattı:

“Naturnorm, ağırlıklı olarak organik olmak üzere kekik, rezene, adaçayı, kişniş, meyanökü, kimyon, nane, ısırgan gibi 100’e yakın tıbbi aromatik bitkinin üretimini, tedarikliğini ve ihracatını yapıyor. İki adet tohum işleme ve bir adet yaprak ürün işleme hattımız var. Ürünlerimizin

tamamına yakını Avrupa ülkeleri ve ABD’ye satılıyor. Rezene bitkisi, Avrupa’da çaylarda çok kullanılıyor. Hamileler özellikle çok tercih ediyor.

Kekik konusuna gelince Avrupa’ya en çok kekik gönderen 1. veya 2. firmayız. Rezenede ise bir numarayız. İşletmemizde 20 kişi çalışıyor. Bir laboratuvarımız ve kadrolu bir gıda mühendisimiz var. Salihli’den yılda 2 bin tona yakın tıbbi



aromatik bitki ihracatı gerçekleştiriyoruz. Türkiye ihracat ortalaması kilogram başına 1 Dolar iken, bizim ihracatımız kilogram başına 5 Dolar'dır. Katma değeri yüksek ürün üretip, doğrudan döviz girdisi sağlıyoruz.”

### Sözleşmeli tarım

Sözleşmeli tarım modeliyle ürünleri temin eden Naturnorm'un hammaddesinin bir kısmı da yurt dışından geliyor. Sözleşmeli tarım modelini yaygınlaştırdıklarını belirten Adıgüzel bu konuda şu bilgileri verdi:

“Ana ürün olan kekik ve rezenenin ana vatanı Türkiye. En iyi kekik Denizli’de yetişiyor. Pamukkale’nin üstündeki köylerden 150 kadar üretici ile sözleşmeli kekik üretimi yapıyoruz. Rezene konusunda ise İç Anadolu ön plana çıkıyor. Konya’da rezene üretimi yaptırdığımız 30 çiftçi var. Kahramanmaraş’ta geçtiğimiz yıl 1000 dekar arazi kiraladık. Burada organik tarım yapıyoruz.”

Bunun yanı sıra adaçayı, meyanökü, hibiskus, kişniş gibi ürünler de ön plana çıkıyor. Kişniş, Avrupa’da etlerde ve yumurtalı yemeklerde yaygın olarak kullanılıyor.

Ortaokuldan bu yana eğitimlerini yan yana sürdüren ve her ikisi de Ziraat Mühendisi olan Serhan Adıgüzel ve Mehmet Ünal, Hintli bir ortağı da aralarına katarak İzmir Gaziemir’deki Ege Serbest Bölge’de faaliyet gösteren Naturnorm Botanicals A.Ş. firmasını da geçtiğimiz yıl faaliyete geçirdi. İzmir’deki işletmede Balkan ülkelerinden, Nijerya, Sudan ve diğer Afrika ülkelerinden bitkisel çayda kullanılan hibiskus, nane, ısırgan gibi ürünler hammadde olarak ithal ediliyor; işlenerek katma değerli birer ürün haline getirilip Avrupa ve ABD’ye ihraç ediliyor.

### Bitki çayı sektörü dipsiz kuyu

Naturnorm Botanicals’ta 25 kişi çalışıyor. Yeni bir işletme olmasına karşılık bu şirket de geçtiğimiz yıl 800 ton ihracat gerçekleştirdi.

Naturnorm’un her iki şirketinin de düşük kapasite ile çalıştığını belirten Adıgüzel, TL’nin Euro karşısında değerinin düşük kaldığını ve tamamen ihracata yönelik iş yaptıkları için bazı ülkelerle rekabette zorlandıklarını belirterek şunları söyledi:

“Aslında bizim kapasiteyi birkaç kata çıkarma imkanımız var. Ama döviz kurlarının düşük olması nedeniyle yurtdışındaki firmalarla fiyat konusunda rekabet etme imkanımız kalmıyor. Bizim ülkemizde tarıma dayalı sanayinin gelişmesi gerekiyor. Bitki çayı sektörü dipsiz bir kuyu gibi. Bu ürünler Türkiye’de de yetişiyor. Biz organik ürün yetiştiriyor ve işliyoruz. İngiltere ve Almanya’nın en iyi çay firmalarına satış yapıyoruz. Şirketimizde 6 ziraat mühendisi ve 3 gıda mühendisi bulunuyor.”

Naturnorm’un yeni yatırımları arasında tıbbi aromatik bitkilerin yağını çıkarmaya yönelik olarak kurmaya başladığı distilasyon ünitesi bulunuyor. Şu an kurulum aşamasında olan tesiste önümüzdeki yıl kekik ve lavanta gibi bitkilerin yağları da üretilmeye başlanacak.

Adıgüzel, dinamik bir yapıya sahip olan şirketin ürün yelpazesine her yıl yeni bir ürün ilave etme hedefleri olduğunu ifade etti. Bunlar arasında ekinezya ve sumak gibi bitkiler de yer alıyor.



Serhan- Ayhan Adıgüzel



# Akhisar - Salihli TSO'ları arasında ziyaret köprüsü

Manisa'nın iki büyük ticaret ve sanayi odası arasında deneyim ve bilgi paylaşımı yapıldı. Akhisar Ticaret ve Sanayi Odası yönetimi, Salihli Ticaret ve Sanayi Odası'nı ziyaret ederek, iki odanın faaliyetleri hakkında görüş alışverişinde bulundu.

Akhisar Ticaret ve Sanayi Odası heyetinde Meclis Başkanı Özkan Kalın, Yönetim Kurulu Başkanı Sami Karaoğlu, Yönetim Kurulu Üyeleri Erol Şirin, Niyazi Edremit, Günay Özen, Tufan Kayış ve Mehmet Sıdan ile Genel Sekreter Mustafa Helvacıoğlu yer aldı.

Salihli TSO'nun Meclis Salonu'nda gerçekleştirilen görüşmede Salihli TSO Meclis Başkanı Süleyman Oral, Yönetim Kurulu Başkanı İbrahim Yüksel, Başkan Yardımcıları Taner Kalay, Günay Topkaya, Yunus Kaya, Yönetim Kurulu



Sanayi Bölgesi'nin de yüzde 40 oranında hissedarı olduklarını ifade etti.

Salihli'de mesleki eğitimin geliştirilmesi konusunda önemli çalışmalar yaptıklarını vurgulayan Yüksel, Salihli Borsa İstanbul MTAL'den sonra şimdi de Salihli Meslek Yüksekokulu'nun Protokol Yürütme Kurulu'nda görev alarak, farklı sektörlere nitelikli eleman yetiştirilmesi konusunda inisiyatif aldıklarını kaydetti.

Akhisar TSO Yönetim Kurulu Başkanı Sami Karaoğlu, iş dünyası olarak yüksek maliyetlerden yana sıkıntı yaşadıklarını anlattı. Faizlerin düşmesi halinde piyasaya hareket geleceği görüşünü savunan Karaoğlu, Akhisar'da 850 bin dekar tarım arazisinin 450 bin dekarının zeytin ağaçlarıyla kaplı olduğunu ve zeytin üretiminin ön planda olduğunu ifade etti.

Üyeleri Hasan Kınık, Zafer Özütok, Berk Balaban, Mehmet Çelik ve Genel Sekreter Levent Kılınçaslan hazır bulundu.

Salihli TSO Yönetim Kurulu Başkanı İbrahim Yüksel, 3 bin 200 civarında üyesi bulunan Oda'nın Kula ve Selendi iş dünyasını da kapsadığını anlattı. Salihli Organize Sanayi Bölgesi'nin yüzde 25 oranında ortağı olduklarını belirten Yüksel, yeni kurulacak Salihli Tarıma Dayalı İhtisas Sera Organize



“Sizin sađlıđınız iin sađlıklı et besicilik”

100\*

TÜRKİYE CUMHURİYETİ'NİN YÜZÜNCÜ YILI

Sađlıklı Et Besicilik  
Gıda Tar. San. Tic. Ltd. Şti.



**EGE** **inci**  
Et ve Süt Ürünleri **S a l i h l i**

Et ve Et Ürünleri İşleme Tesisi

Et paralama, Sucuk İmalatı ve Tavuk paralama üretimleri,  
Hijyenik ortamda veterinerhekim kontrolünde yapılmaktadır.

sodexo

SETCARD Ticket  
Restaurant\*



METROPOLCARD Edenred

geerlidir.



www.egeinci.com

0236 **7163555**

0530 290 47 40

Yörük Mahallesi Avar Cad. No: 81 Salihli-Manisa



# Üniversite sınavında başarıya Salihli TSO'dan ödöl

**Sınavda ilk 3 bine giren öğrenciler Salihli Ticaret ve Sanayi Odası'nda bir araya geldi. Oda yönetimi, başarılı öğrencilere hediyeler sundu.**

Eđitim alanına verdiği desteklerle büyük takdir toplayan Salihli Ticaret ve Sanayi Odası, geleneksel hale getirdiđi üzere bu yıl da üniversiteye giriş sınavında başarılı olan öğrencileri tebrik etmek amacıyla buluşturup, teşvik edici ödülleri sundu.

Üniversite sınavında başarı gösteren öğrenci sayısı geçtiğimiz yıla göre azaldı ve 13 olan sayı bu sene 7'ye geriledi.

Salihli TSO'nun Meclis Salonu'nda düzenlenen buluşmaya başarılı öğrencilerin yanı sıra öğrenci velileri ve okul idarecileri de katıldı. Seremonide öğrenciler kendilerini tanıttı ve seçtikleri bölümler hakkında bilgi verdi. Toplantıda



bir konuşma yapan Salihli TSO Yönetim Kurulu Başkanı İbrahim Yüksel, öğrencilerin başarısında anne ve babalar ile okul yönetimlerinin de payı olduğunu belirterek, başarıya katkı sağlayanları kutladı.

Salihli'de bir fen lisesi bulunmayışının büyük bir eksiklik olduğuna vurgu yapan Yüksel, başarılı öğrencilerin Turgutlu, Manisa ve İzmir'deki Fen Liseleri'ne kaydığını, bu yüzden de ilçenin başarı sıralamasının gerilediğini ifade etti.

Gençlere gittikleri yerlerde Salihli'nin tanıtımını yapmaları ve gönüllü tanıtım elçisi olmalarını tavsiye eden Yüksel, "Okulu bitirince memleketinize geri dönün. Artık Salihli'de güçlü bir Organize Sanayi Bölgesi var. İş imkanları her geçen gün artıyor." dedi. .

Dereceye giren gençlere Salihli TSO Yönetim Kurulu Başkanı İbrahim Yüksel, Meclis Başkanı Süleyman Oral, Yönetim Kurulu Başkan Yardımcısı Günay Topkaya, Kadın Girişimciler Kurulu

Başkanı Benay Oral ve Genç Girişimciler temsilcisi Süreyya Dönmez tarafından çeyrek altının yanı sıra, "Nutuk" kitabı, Salihli'nin tanıtım kitapçığı hediye edildi.

Dereceye giren öğrenciler ve kazandıkları okullar şöyle sıralandı:

Alper Atış- Sekine Evren Anadolu Lisesi- ODTÜ Elektrik- Elektronik; Mert Aslan Kılıç- Necip Fazıl Kısakürek Sosyal Bilimler Lisesi- Bilgi Üniversitesi Gastronomi ve Mutfak Sanatları; Ege Süzer- Necip Fazıl Kısakürek Sosyal Bilimler Lisesi- Hacettepe Üniversitesi İngilizce İktisat; Makbule Erdil- Necip Fazıl Kısakürek Sosyal Bilimler Lisesi- Hacettepe Üniversitesi Hukuk; Arhan Ulaş- Türkbirliği Anadolu Lisesi- Marmara Üniversitesi Tarih Bölümü; Selin Yağcıköse- Salihli Bahçeşehir Koleji- Yeditepe Üniversitesi (tam burslu) Okul Öncesi Öğretmenliği; Sedat Ercan- Bahçeşehir Koleji- Dođu Akdeniz Üniversitesi (yüzde 50 burslu) -Hukuk Fakültesi.



# Salihli TSO, Meslek Yüksek Okulu'nun eğitim hamisi

Salihli Ticaret ve Sanayi Odası ile İMKB Meslek Yüksek Okulu'nda 5 yıl önce uygulamaya başlanan ve başarılı sonuçlar alınan eğitimde işbirliği modeli, bundan sonra yükseköğretime de yaygınlaştırılacak. Manisa Celal Bayar Üniversitesi Salihli Meslek Yüksek Okulu ile Salihli Ticaret ve Sanayi Odası arasında gerçekleştirilen protokol, ileriye yönelik umut vaat ediyor.

Manisa Celal Bayar Üniversitesi'nde düzenlenen imza törenine Rektör Prof. Dr. Rana Kibar'ın yanı sıra Rektör Yardımcıları Prof. Dr. Kadir Ay ve Prof. Dr. Ahmet Çetin de katıldı. Salihli Ticaret ve Sanayi Odası Yönetim Kurulu Başkanı İbrahim Yüksel, Salihli MYO Müdürü Doç. Dr. Tanju Kahraman ile protokole imza attı.

İmza töreninde bulunan Manisa Ticaret ve Sanayi Odası Başkanı Mehmet Yılmaz, Akhisar TSO Başkanı Sami Karaoğlu, Soma TSO Başkanı Cem Doğan ve Alaşehir TSO Başkanı Mesut Seyhan da kendi bölgelerinde bulunan yüksekokulları ile protokoller yaptı.



Manisa Celal Bayar Üniversitesi Yüksek Öğretim Kurulu (YÖK) ve Türkiye Odalar ve Borsalar Birliği (TOBB) arasında imzalanan "Meslek Yüksekokulları Eğitim İşbirliği Protokolü", mesleki ve teknik eğitimin niteliğinin artırılması, sektörün ihtiyaç duyduğu nitelikli insan gücünün yetiştirilmesi ve üniversite-sektör iş birliğinin güçlendirilmesini hedefliyor. Protokol, eğitim içeriklerinin hazırlanmasından, atölye ve laboratuvarların geliştirilmesi, staj, uygulamalı eğitim

ve istihdam olanaklarına kadar geniş bir içeriği kapsıyor. Türkiye genelinde 103 üniversite bünyesinde bulunan 388 meslek yüksekokulu, 367 TOBB üyesi Oda ve Borsa ile eşleştirildi.

Salihli Ticaret ve Sanayi Odası, Manisa Celal Bayar Üniversitesi Meslek Yüksekokulu ile oluşturulan altı kişiden oluşan Protokol Yürütme Kurulu'nda TSO Başkanı İbrahim Yüksel'in yanı sıra Yönetim Kurulu Üyeleri Ahmet Doğan ve Hasan Kınık ile temsil edilecek.

## Açı'dan Salihli TSO üyelerine burs imkanı

Salihli'de faaliyet gösteren Açı Eğitim Kurumları ile Salihli TSO arasında indirim protokolü imzalandı. Salihli TSO Yönetim Kurulu Başkanı İbrahim Yüksel ile Açı Kurs Merkezi Müdürü Hüseyin Demir arasında imzalanan protokole göre, Salihli TSO üyeleri veya üyelerin birinci derece yakınları Salihli Açı Eğitim Kurumları'nda eğitim görmeleri halinde yüzde 50'ye varan burs imkanından faydalanacak.

Salihli TSO'da düzenlenen protokol imza töreninde Oda'nın Yönetim Kurulu Başkan Vekili Günay Topkaya ve Açı Koleji Müdürü Halil Ekin de hazır bulundu.

Salihli TSO Başkanı İbrahim Yüksel, Salihli'nin eğitim alanında büyük imkanlara sahip olduğunu belirterek, özel sektörün de bu alanda güçlü bir şekilde temsil edildiğini ifade etti. Yüksel, Salihli'nin yanı sıra Kula ve Selendi'de 3 bini aşkın üyesi bulunan Salihli TSO mensuplarına indirim imkanı sağlayan Açı Koleji yetkililerine teşekkür etti.



# Summary of this issue (September 2025)



*It has been only two years since we celebrated the 100th anniversary of the founding of the Republic of Turkey, and today we are celebrating the 100th anniversary of the Salihli Chamber of Commerce and Industry.*

*We take pride in the fact that our chamber, which is as old as the Republic itself, is one of the first chambers established in Turkey.*

*Salihli, the cradle of civilizations where cultures and beliefs have blended, has always been remembered for being first throughout history. Its entrepreneurial spirit has been preserved for thousands of years, and today this spirit continues to thrive in the Salihli Chamber of Commerce and Industry, representing the industrious and commercial community of Salihli, Kula, and Selendi.*

*As heirs of a civilization that became the cradle of civilizations and issued the world's first currency, we always turn our faces towards progress and enlightenment. Therefore, the effort to continue the pioneering achievements of our ancestors and the joy it brings is always among our highest values.*

*Salihli, with its contribution to the national economy, has increasingly come to the forefront in recent years and made a name for itself. Our city, where agriculture is at the forefront and its industry is becoming stronger every day, also demonstrates a performance worthy of appreciation with the added value it creates.*

## A Century of Pride!

*In the Salihli Organized Industrial Zone , which has become a symbol of pride for Salihli and the surrounding districts and currently hosts 75 active factories, exports as well as production are rapidly increasing. In addition to the Salihli Organized Industrial Zone, together with our members outside the Salihli Organized Industrial Zone, exports from Salihli have reached a very good amount of 500 million dollars. With imports limited to around 81 million dollars, our city also provides a positive contribution to closing the country's current account deficit.*

*With the confidence and determination gained from a century of experience, the Salihli Chamber of Commerce and Industry continues to provide services with a dynamic structure that adapts to the requirements of the day, serving over 3,200 industrialists and businesspeople in Salihli, Kula, and Selendi.*

*We wholeheartedly share the pride of being one of the first chambers of the Republic with all our stakeholders who form the foundation of the city's economy.*

*With respect and gratitude to our founders!  
Here's to many more centuries!*

*Sincerely yours.*

**İbrahim Yüksel**

**Chairman / Salihli Chamber of  
Commerce and Industry**

## 100-year-old plane tree: Salihli Chamber of Commerce and Industry



Salihli Chamber of Commerce and Industry, one of the first chambers established during the Republican era, was founded in 1925. Today, the Salihli Chamber of Commerce and Industry, which has a total membership exceeding 3,200 including Salihli, Kula, and Selendi, continues its activities with 17 professional groups and 38 Assembly Members. In addition to its contributions to the economy, the Chamber also makes significant contributions to education and, having gained extensive experience, steps into its second century.

## Naturnorm is leading in medicinal and aromatic plant exports



Founded in 2016 in Salihli, Naturnorm has achieved significant success in a short time. Established by Ayhan Adıgüzel, Serhan Adıgüzel, and Mehmet Ünal with the aim of bringing medicinal and aromatic plants into the economy, Naturnorm exports 2,000 tons annually from Salihli.

## World Heritage: Sardes and Bintepeleler



The Sardes Ancient City and the Bintepeleler Lydian Tumuli have been recognized by UNESCO under the theme of "rarity and uniqueness" as one of the world's rarest assets and have been inscribed on the UNESCO "World Heritage List." This region, where the first coin was minted, has been acknowledged as a shared heritage of all humanity.

## A Specialized Organized Agricultural Zone will be established in Salihli



The Salihli Specialized Organized Agricultural Zone, which has completed the necessary permits from relevant ministries and institutions and is at the stage of signing a protocol, will operate in partnership with the Manisa Governorship, the Salihli Chamber of Commerce and Industry, and the Salihli Commodity Exchange.

# TÜRKİYE'NİN EN BÜYÜKLERİ AYNI LOKASYONDA!

## Kuru Mama Üretimi

220.000 Ton / Yıl  
2 fabrikada,  
5 üretim hattıyla

## Yaş Mama Üretimi

40.000 Ton / Yıl  
100M adet  
konne ya da  
470M adet poşet

Lider Pet Food Salihli OSB  
Üretim ve Lojistik Tesisleri.

1. KURU MAMA  
FABRİKASI

2. KURU MAMA  
FABRİKASI

1. DEPO

YAŞ MAMA  
FABRİKASI

2. DEPO



Salihli Ticaret ve Sanayi Odası'nın  
100. yılını kutlarız.





## LIDYA SARDES HOTEL Thermal & SPA



*Doğanın içinde huzurlu bir mola*



### Termal Suyumuz

Termal suyumuz sizlere huzur ve yenilenme hissi yaşatacak.



### Spa

Kişiyeye özel bakım ve programlarımızla yenilediğinizi hissedeceksiniz.



### Lidya Ocakbaşı

Türk mutfağının eşsiz lezzetlerini tadarak günün yorgunluğunu atmış olacaksınız.



### Toplantı&Organizasyon

Modern ve şık mekanları ile her türlü organizasyonlarınız için biz hazırız.

**Hızlıca ve kolayca**  
rezervasyon oluşturun.

**0236 715 55 55**  
lidyatermalotel.com



**Salihli T.S.O'nun  
100. kuruluş yıldönümü  
kutlu olsun!**

# KORONER ANJİYOGRAFI & BT ANJİYO & KAPALI BY-PASS

## KLASİK ANJİYO

**Uzm. Dr. Hüseyin TUNAR**  
Kardiyoloji Uzmanı

**Uzm. Dr. M. Hasan ÖZDİL**  
Kardiyoloji Uzmanı

### Klasik Anjiyografi Nedir?

Kasık atardamarından veya kol atardamarından girilerek plastik bir kateter ile kalbe ulaşılır, kontrast madde dediğimiz ilaç enjekte edilerek kalp damarlarının filmi çekilir.

## BT ANJİYO

**Prof. Dr. İbrahim Ragıp ÖZKAN**  
Radyoloji Uzmanı

### Koroner BT Anjiyografi Nedir?

Koroner Anjiyo (anjiyografi olarak da bilinir), hayati bir organ olan kalbi besleyen koroner damarların görüntülendiği bir tetkik yöntemidir.

**10 saniye içerisinde kalp damarlarının non-invaziv görüntülenmesi.**

## KAPALI BY-PASS

**Doç. Dr. Yücel ÖZEN**  
Kalp Damar Cerrahisi Uzmanı

### Küçük Kesili (Kapalı By-pass) ameliyatı nedir?

Standart kesiye göre çok küçük bir alandan yapılan bu ameliyatlarda göğüs kemiği kesilmediği için iyileşme süresi kısadır, hasta 15 gün sonra araç kullanabilir ve işe başlayabilir.

**Özel Medigüneş Hastanesi Kalp Merkezi**



**Randevu için: 0236 712 0 712 - www.medigunes.com.tr**