Salihli Ticaret ve Sanayi Odası

SALİHLİ VİZYON

SALİHLİ - KULA - SELENDİ

Yıl: 17 • Sayı: 68 • Ağustos - Eylül - Ekim 2023

Yüz akımız CUMHURİYET

MU&KA
Sosyal Medya ve İç Mimarlık

100
TÜRKİYE CUMHURİYETİ'NİN YÜZÜNCÜ YILI

mukaofis

MU&KA'da

Cumhuriyet Coşkusu!

Mu&Ka Sosyal Medya ve İç Mimarlık olarak,
Cumhuriyet'in 100.Yılı'na özel

%20 İNDİRİM

Sosyal Medya Yönetimi ◦ Grafik Tasarım ◦ İç Mimarlık
Peyzaj Mimarlığı ◦ Marka-Patent ◦ Ürün Fotoğraf ve Reels Çekimi

0541 808 5520-0545 289 4596
Sağlık Mah. Şüheda Cad. No:86 Kat:1 Daire:5 Manisa/Salihli

100

TÜRKİYE CUMHURİYETİ'NİN YÜZÜNCÜ YILI

DMA

DMA İNŞAAT

WINDY CITY

100

TÜRKİYE CUMHURİYETİ'NİN YÜZÜNCÜ YILI

4 Yüz akımız Cumhuriyet!
8 Salihli'de ekonomik gelişmişlik yüz güldürüyor
9 OSB yatırımcıların gözdesi
10 100. yılında Cumhuriyet ve Salihli'de ekonominin temel taşları
12 100. yılda 100 üniversiteliye burs
14 Cumhuriyet'in 100. yılına coşkulu kutlama
16 Üzüm ve zeytinde "yok yılı"
17 Üretime basından yerinde inceleme
18 Manisa oda ve borsaları güç birliği içinde
20 Tatvanlı işadamları Salihli'ye hayran kaldı
22 Turgutlu TSO ile komşu dayanışması
23 İl olma yolunda Demirci'den Salihli'ye güçlü destek
26 Tirmata, ihracatını büyütmeyi hedefliyor
28 Mersindere'nin ekonomisi üzüme endeksli
32 "Yavuz Tuhafiye"yi Salihli'nin belleğine kazıdı: Abdullah Yavuz
34 Yavuz, anılarını kitapta ölümsüzleştirdi
36 Lidyalılar, şehirlerini 20 metre kalınlığında sur duvarı ile korumuş
38 İbrahim Yüksel, TOBB AB Uyum Komisyonu Başkanı
40 Yaşanmışlıklar şiirlere, öykülere yansıyor
42 Ünlü şairlerden Salihlililer' e şiir ziyafeti
44 Üniversite sınavında ilk 3 bin başarısına ödül
45 Nedim Uysal'ın ismi Salihli'de okulda yaşayacak
46 Summary of this issue (October)

TARIM EĞİTİM EDEBİYAT GEZİ ÖMÜR BELLEK ODALAR KADIN GÖREV

Yaşasın Cumhuriyet!

Büyük mücadeleler sonucunda, Türkiye Cumhuriyeti tam 100 yıl önce 29 Ekim 1923'te ilan edildi. Kurtarıcımız ve Türkiye Cumhuriyeti'nin kurucusu Büyük Önder Mustafa Kemal Atatürk'ün bize miras bıraktığı en değerli armağan olan Cumhuriyet'i 100 yıldır yaşatmaktan ve ona sahip çıkarak çağdaş dünya ile aynı kulvarda yürümekten kıvanç duyuyoruz.

Dört bir yandan düşman kuşatmasında olan vatanımızı kahraman Türk Ordusu'nun üstün çabası ve tüm halkın desteği ile 30 Ağustos 1922'de zafere kavuşturan Ulu Önderimiz, Lozan Barış Antlaşması'ndan sonra tüm yurt genelinde iktisadi, kültürel ve sosyal alanda topyekün bir savaş başlattı.

Yeni fabrikalar kuruldu, yasalar modern ülkelerden örnek alınarak yenilendi. Yakılıp yıkılmış şehirleri ayağa kaldırmak ve yeni yollar yapmak için inşaat alanında devasa hamlelere girişildi. Tarım alanında çok önemli yenilikler getirildi. Çiftçileri üretime teşvik için yeni modeller ortaya kondu.

Zorlu bir savaşın yaralarını sarmak ve ekonomiyi düze çıkarmak için 17 Şubat 1923 tarihinde İzmir İktisat Kongresi düzenlenerek, Türkiye genelinden gelen 1135 delege ile ekonominin yol haritası çizildi. Finansmanı sağlamak üzere bankalar kuruldu. Özel teşebbüsün teşvik edilmesi kararlaştırıldı.

Cumhuriyet'in ilan edilmesi ve devamında girişilen kalkınma hamlesinin en güzel örneklerinden biri de Salihli'de yaşandı. Verimli topraklarının bereketi, çalışkan halkın azmiyle birleşince yerel bir kalkınma hamlesi başladı. Un Fabrikası, İplik Fabrikası, Valeks Fabrikası ve devamında tuğla – kiremit fabrikaları ardı ardına açıldı.

Salihli, Cumhuriyet ile geçen bu 100 yıl içinde büyük bir atılım yaşadı. Kentin ekonomisinin bel kemiğini oluşturan kaliteli çekirdeksiz kuru üzümlerimiz bugün dünya pazarında rakip tanımıyor. Büyük sanayi şirketlerimiz en büyük 500'ler listesinde yer alıyor.

Organize Sanayi Bölgemiz yatırımcıların göz bebeği haline geldi. Çoğu, topraklarımızda yetişen tarım ürününü katma değerli ürün haline getiren fabrikalar bir biri ardına yükseliyor. Organize Bölge'de açılan fabrikaların sayısı 59'a ulaştı.

Sadece tarımsal ürünler alanında değil, aynı zamanda hayvancılık alanında da hem et, hem de süt üretiminde öncü rolümüzü sürdürüyoruz.

Bağımsız, çağdaş, üretken bir ülke haline gelmemizi Cumhuriyet'e borçlu olduğumuzun farkındayız. Bize bu büyük onuru ve gururu yaşatan yüce önderimiz Mustafa Kemal Atatürk'e ne kadar teşekkür etsek azdır.

Cumhuriyet bizim olmazsa olmazımızdır!

İbrahim Yüksel
Salihli TSO Yönetim Kurulu Başkanı

baş yazı

Yıl: 17 • Sayı: 68
Ağustos - Eylü - Ekim 2023

Salihli Ticaret ve Sanayi Odası adına sahibi
Yönetim Kurulu Başkanı
İBRAHİM YÜKSEL

Sorumlu Müdürler
SÜLEYMAN ORAL
MEHMET ÇELİK

Genel Koordinatör
Ta nıtım ve Basın Müşaviri
ŞİRİN YÖRÜK

Yayın Kurulu
ÖZGÜR AYÇELİK
HASAN KINIK
BERK BALABAN

İngilizce Tercüme
MEHMET ERULUÇ

Ön Hazırlık ve Baskı
HÜRRİYET MATBAA
5501 Sokak No: 6 K: 1
Tuna Mah. Çamdibi / İZMİR
Tel : (0.232) 435 69 69 Pbx
Faks : (0.232) 462 31 62

Grafik Çalışması
Pınar Salha

Yönetim Yeri
Salihli Ticaret ve Sanayi Odası
Eski Cami Mahallesi Kemerli Sokak
No:2 Salihli- MANİSA
Tel (Fax): 0236 7131590 - 0236 7145342
e-mail: salihlitso@tobb.org.tr
web adresi: www.salihlitso.org.tr

Yayın Türü
Süreli yaygın yayındır

Basım Tarihi
6 Kasım 2023

Dergimiz üç ayda bir yayımlanır. Dergide yayınlanan yazılar aksi belirtilmedikçe Salihli Ticaret ve Sanayi Odası'nın resmi görüşünü yansıtmaz. Kaynak belirtilerek dergiden alıntı yapılabilir.

Yüz akımız Cumhuriyet!

29 Ekim 1923'te Mustafa Kemal Atatürk ve Türkiye Büyük Millet Meclisi tarafından ilan edilen Cumhuriyet 100 yaşında. Bağımsızlığa, medeniyete, aydınlığa, sanayileşmeye uzanan yolda pek çok engel aşıldı.

Türkiye Cumhuriyeti'nin kuruluşunun üzerinden bir asır geçti. Toprakları yabancı ülkeler tarafından işgal edilen Osmanlı İmparatorluğu'ndan bağımsız bir cumhuriyet inşa etmek büyük mücadeleler gerektirdi.

Mustafa Kemal Atatürk'ün 19 Mayıs 1919'da Samsun'a çıkmasıyla yakılan bağımsızlık meşalesinin ardından üç yılı aşkın süren muharebelerden sonra, halkın da büyük desteğiyle Türk Ordusu Kurtuluş Savaşı'ndan galibiyetle çıkmayı başardı.

Yeni Türk devletinin varlığı 24 Temmuz 1923'te imzalanan Lozan Barış Antlaşması ile tescillenmiş oldu.

13 Ekim 1923'te Türkiye'nin hükümet merkezi Ankara olarak kabul gördü.

29 Ekim 1923 tarihinde ise Türkiye Büyük Millet Meclisi'nde yapılan oylamada üyelerin tamamı Mustafa Kemal Atatürk'ün "Türkiye devletinin hükümet şekli Cumhuriyettir" önerisini destekledi. 158 üyenin tamamı Cumhuriyet'in ilanını "Yaşasın Cumhuriyet" nidaları eşliğinde coşkun alkışlarla kutladı.

Cumhuriyet'in ilanı ile "Egemenlik kayıtsız şartsız milletindir" ilkesi devlet yönetiminde en belirgin şekilde yerini aldı.

Cumhurbaşkanlığı oylamasında 158 milletvekilinin tamamı oyunu Gazi Mustafa Kemal Paşa'ya kullandı. Ve Atatürk, Türkiye Cumhuriyeti'nin ilk Cumhurbaşkanı olarak seçildi.

Neler değişti?

Cumhuriyet'in ilan edilmesiyle Türkiye Cumhuriyeti vatandaşları sosyal,

kültürel, ekonomik ve demokratik birçok hak ve özgürlüğe kavuştu.

-Kadınlar seçme ve seçilme hakkına kavuştu.

-Kadın ve erkek, herkese öğrenim görme hakkı verildi.

-Türk vatandaşları, seçimle ülke yönetimine katılma hakkı kazandı.

-Birleşmiş Milletler Çocuk Hakları Sözleşmesi kabul edildi.

-Eğitim ve öğretim birleştirilerek Latin harfleri kabul edildi.

-Türk Dil Kurumu ve Türk Tarih Kurumu kuruldu.

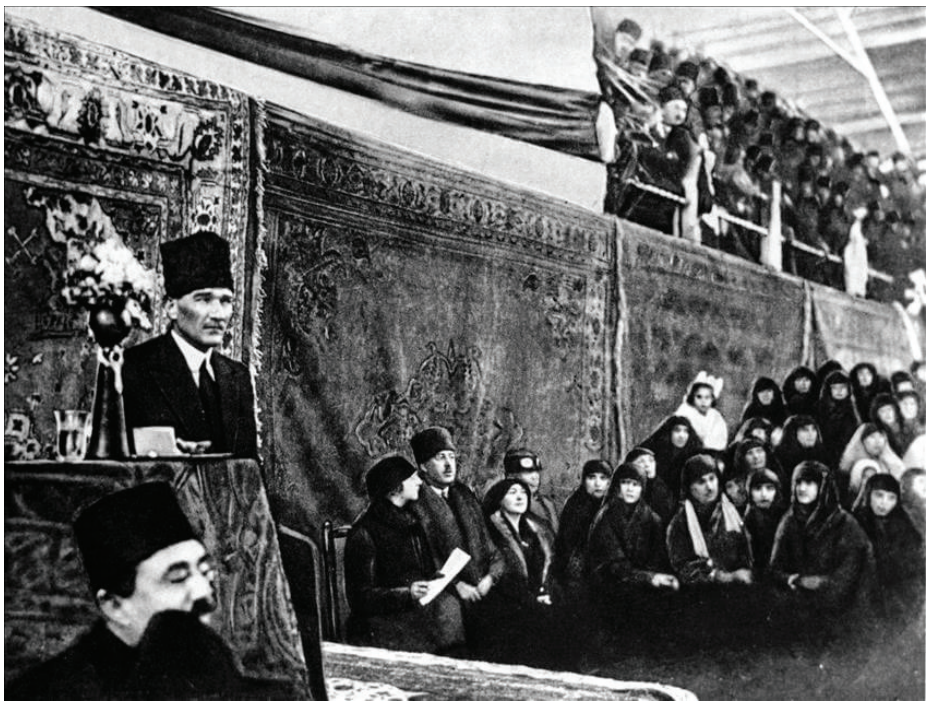

-Halifelik kaldırıldı.

-Devletin dinine ilişkin madde Anayasa'dan çıkarılarak laiklik ilkesi benimsendi.

-Tekke ve zaviyeler kapatıldı.

-Şapka ve kıyafet kanunu ilan edildi.

-Çok partili siyasi hayata geçildi.

-Soyadı kanunu çıkarıldı.

-Efendi, Bey, Paşa gibi lakap ve unvanların kullanılması yasaklandı.

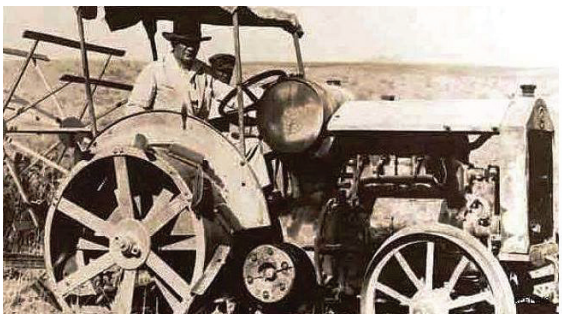

-Uluslararası saat, takvim ve uzunluk ölçüleri kabul edildi.

-İslam vakıfları devlet idaresine alındı.

-Medeni Kanun ve Türk Ceza Kanunu kabul edildi.

İzmir İktisat Kongresi

Savaştan çıkmış olan ülkenin ekonomisini düzlüğe çıkarmak için adımlar Cumhuriyet'in ilanından da önce başlatılmış oldu. 17 Şubat 1923'te İzmir İktisat Kongresi olarak da bilinen Türkiye İktisat Kongresi İzmir'de toplandı. Yurdun dört bir yanından gelen 1135 kişinin katıldığı kongre ile yeni kurulan Türkiye'nin askeri ve siyasi alanda kazandığı başarısının ekonomik alanda da sürdürülmesi amaçlandı. Atatürk, kongrenin açılışında ekonominin önemini şöyle vurguladı:

"Siyasi, askeri muzafferiyetler ne kadar büyük olursa olsun, iktisadi muzafferiyetle tetviç edilmezse (taçlandırılmazsa) husule gelen zaferler payidar (kalıcı) olamaz. Yeni Türkiyemizin layık olduğu mertebeye isal (ulaştırmak) için behemehal (ne olursa

olsun) iktisadiyatımıza birinci derecede ehemmiyet vermek mecburiyetindeyiz."

Tüccar, çiftçi, sanayici, meslek ve işçi temsilcilerinin katıldığı kongre sonunda "Misak-ı İktisadi" adı altında 12 maddeden oluşan bir bildiri sunuldu. Özel girişimciliğin teşvik edildiği milli bir ekonomi oluşturulmasının gerekliliği vurgulanarak mevcut olanaklarla yeni ekonomik hedefler belirlendi.

Özel teşebbüsün teşvik edilmesi,

ihtiyaç halinde kamu gücünün kullanılarak devletin gerekli alanlarda yatırım yapması esası kabul edildi. Cumhuriyet'in ilk yıllarında, İzmir İktisat Kongresi'nde alınan kararlar doğrultusunda Türk ekonomisine yön verildi.

Sanayinin gelişmesi

Cumhuriyet'in kurulmasından önceki yıllarda, Osmanlı'nın yabancı

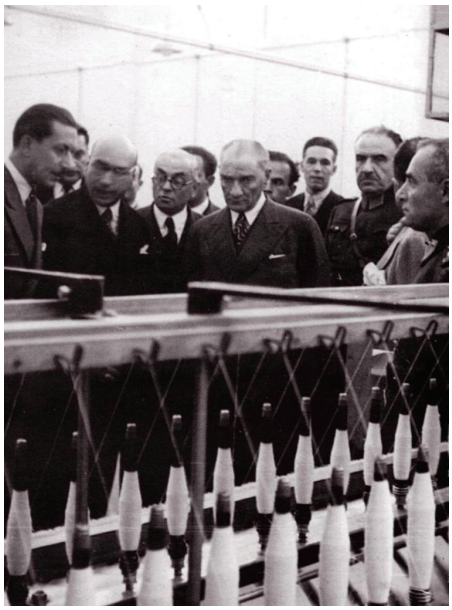

ülkelere verdiği ayrıcalıklar nedeniyle sanayi oldukça zayıftı. O yıllarda yerel ihtiyacı karşılayacak küçük tesisler bulunuyordu. Bunlar genelde tarım ürünlerini mamul maddeye dönüştüren değirmen, makarna, sabun, konserve ve yağ fabrikaları, dokuma atölyeleri, deri, tuğla, çimento ve kereste fabrikaları gibi tesislerdi.

1915 yılında yapılan sayımda 88 gıda, 75 dokuma, 55 tütün, 20 seramik ve çimento olmak üzere toplam 269 tesis kayda alınmıştı. Bu tesislerin yüzde 55'i İstanbul, yüzde 22'si İzmir'deydi. Yüzde 82'si tüzel kişilere, yüzde 19'u devlete ve anonim şirketlere aitti. Kişilere ait olan tesislerin yüzde 20'si Türklere, yüzde 80'i ise Rum, Ermeni ve Musevi tebaaya aitti.

Lozan Antlaşmasıyla kapitülasyonların kaldırılmasıyla milli sanayi, yabancılarla rekabet edebilir hale geldi. İzmir İktisat Kongresi'nde özel sektöre destek kararından sonra, finansman sağlamak üzere 1923'te Türkiye İş Bankası, 1924'te de Sanayi ve Maadin Bankası kuruldu. 1927'de gümrük, vergi, hammadde ve ulaşımda kolaylıklar sağlandı. Bu gelişmelerden sonra 1927'de yapılan sayımda 65 bin işletme tespit edildi.

Çiftçiler özendirilerek, örnek çiftliklerin kurulması da teşvik edildi.

CUMHURİYETİMİZİN 100. YILI KUTLU OLSUN.

Damla sulamada akıllı çözümler için NETAFIM™ ile yanınızdayız.

ULAŞ

ULAŞ SULAMA VE İNŞ. MLZ.
SAN. TİC. LTD. ŞTİ.
Kırveli Mah. Ankara Cad. No:4/A
Salihli/Manisa
Tel:0236 714 16 07
www.ulassulama.com

Salihli'de ekonomik gelişmişlik yüz güldürüyor

Cumhuriyetle gelen gelişmenin ve ilerlemenin en iyi vücut bulduğu kentlerden biri de Salihli'dir. Verimli topraklarında her ürünün yetiştiği Salihli, özellikle kaliteli Sultaniye cinsi üzümleriyle adından söz ettiriyor. Toplam 581 bin dekar tarım alanına sahip olan Salihli'nin toprakları tarıma çok elverişlidir.

İlçe ekonomisinin bel kemiğini oluşturan kurutmalık çekirdeksiz üzüm üretimi 115 bin dekar alanda yapılır ve yaklaşık 140 bin ton olan yıllık üzüm verimi Türkiye'nin toplam üretiminin yüzde 12'sini oluşturur. Tarım, toplam gelirin yüzde 60'ını oluşturur. Bu gelirin yüzde 40'ı kurutulmuş Sultaniye üzümdendir.

Büyükbaş ve küçükbaş hayvan sayısı bakımından Manisa'nın 17 ilçesi arasında ilk sıradadır. Süt üretiminde de Manisa'da birincidir. Kanatlı üretimi bakımından Türkiye'de önemli merkezlerden birisidir. Türkiye genelinde et tavukçuluğu (broiler) ve hindi sayısı bakımından birinci, yumurta tavukçuluğu sayısı bakımından ise ikinci sırada yer alır.

Salihli, sanayi sektöründe de hızlı bir gelişme içerisindedir. Salihli Organize Sanayi Bölgesi'nin iki kısmında toplam 59 firma faaliyet gösterir. Açık ara dış ticaret fazlası vererek ülkeye döviz girdisi sağlayan bir ilçedir.

6 binin üzerinde çalışanı olan OSB'de, gıda ve gıda yan sanayi olarak faaliyet gösteren firmalar; konserve, gıda, alkol, süt ve süt ürünleri, evcil hayvan yemleri ve yem katkı maddeleri, yaş meyve-sebze işleme, kuru domates-biber, salamura zeytin, turşu, unlu kaplama malzemeleri, tahin helva gibi ürünler üretilir. Tarım dışında faaliyet gösteren firmalar ise bağlantı elamanları (vida, cıvata, somun), plastik ve ambalaj, hafif yapı elemanları, bebe gereçleri ve ortopedik gereç üretimi yapar.

Salihli sanayi sicil belgeli firmaların sektörlere göre dağılımına bakıldığında; 2013 yılında 214 olan toplam iş yerinin büyük çoğunluğunu gıda firmaları (100) oluşturur. 2021 yılında toplam iş yeri sayısının 308'e yükseldiği ilçede yine gıda firmaları, 126'ya ulaşarak büyük çoğunluğu oluşturmaya devam etmiştir.

Salihli, açık ara dış ticaret fazlası vererek ülkeye döviz girdisi sağlayan bir ilçedir. İlçeden yapılan ihracat 2022 yılında 430 milyon Dolar'a ulaşmıştır. İhracata konu olan ürünler genel olarak gıda ve gıda yan sanayi için; konserve, gıda, alkol, süt ve süt ürünleri, evcil hayvan yemleri ve yem katkı maddeleri, yaş meyve-sebze işleme, kuru domates-biber, salamura zeytin, turşu, unlu kaplama malzemeleri, tahin helva gibi ürünlerdir.

Tarım dışında ise; bağlantı elamanları (vida, cıvata, somun), plastik ve ambalaj, hafif yapı elemanları, bebe gereçleri ve ortopedik gereçlerdir. İhracat, başta AB ülkeleri, ABD, Avustralya, Mısır, Türk Cumhuriyetleri, Malezya ve Orta Doğu Ülkeleri olmak üzere dünyanın pek çok ülkesine yapılmaktadır.

OSB, yatırımcıların gözdesi

Salihli Organize Sanayi Bölgesi'nde 59 fabrika üretim yapıyor. Tarım ürünlerini işlemeye yönelik fabrikaların ağırlıkta olduğu bölgede Türkiye'nin dev firmalarından Norm Holding'in de 6 tesisi faaliyet gösteriyor.

Salihli'ye 16 km uzaklıktaki Salihli OSB, ikinci etabın da ilave olmasıyla birlikte toplam 2 bin 540 dönümlük bir alana ulaştı.

İzmir Limanı'na ve Adnan Menderes Havaalanı'na yakın olması, Antalya-İstanbul ve İzmir-Ankara yollarının kesiştiği kavşak noktasında bulunması Salihli OSB'nin cazibesini artırırken, iki yıl önce doğalgazın da bağlanmasıyla avantajlı konumunu güçlendirdi.

Meyve ve sebzelerin işlenmesi, zeytin ve zeytinyağı, süt ve süt ürünleri, galeta unu, helva, ilikli kemik suyu, alkollü içecek, evcil hayvan maması üretimi gibi gıda ağırlıklı üretim yapan fabrikaların yanı sıra, bağlantı elemanları, metal işleme, zirai ilaç, tekstil, plastik enjeksiyon, ortopedik gereçler, plastik boru, karton ve plastik ambalaj gibi farklı alanlarda üretim yapan fabrikalar da bölgede faaliyet gösteriyor. Salihli OSB'de bulunan dört kedi-köpek maması üreticisi ise Türkiye pazarının yüzde 70'e yakınını elinde bulunduruyor.Organize Sanayi Bölgesi, tarımsal üretimin yüksek olduğu bölgede bu ürünlerin işlenerek katma değer yaratılmasını sağlıyor. Bölgede faaliyet gösteren şirketler, katma değer yaratmanın yanı sıra ihracat yoluyla da ülke ekonomisine katkıda bulunuyor.

Salihli OSB Müdürü Çağrı Duygu, ikinci etapta fabrika inşaatlarının devam ettiğini belirterek, bölgenin son durumuyla ilgili şu bilgileri verdi:

"Gelişim süreci hızla devam eden bölgemizde 59 fabrikada üretim yapılıyor. Bu tesislerde yaklaşık 6 bin 500 kişiye istihdam sağlanıyor. Toplam 2 bin 540 dönüm alan üzerinde kurulu ve tahsis edilen 115 parsel ile yüzde 100 doluluk oranına ulaştık. 3. Etap alanı için başvuru süreci başlatıldı.

Endüstriyel nitelikli atıksu arıtma tesisimiz 2011 yılında 4 bin m3/gün kapasite ile devreye alındı. 2015-2016 yılları arasında yapılan kapasite artışı ve revizyon çalışmaları ile kapasite 8 bin m3/güne çıkarıldı. Fiziksel ve biyolojik ünitelere ilave olarak kimyasal üniteler de eklendi. Artan fabrikalara paralel olarak yeni bir kapasite artış projesi hazırlandı ve kapasitenin 16 bin m3/gün seviyesine çıkarılması planlanıyor."

Salihli OSB Yönetimi olarak yatırımcılara her türlü kolaylığı sağladıklarını belirten Duygu, Cumhuriyet'in 100 yılı dolayısıyla da şu değerlendirmede bulundu:

"Kalkınmak sanayileşmek demektir sözleri ile üretimin önemine dikkat çeken Cumhuriyetimizin kurucusu Mustafa Kemal Atatürk ve arkadaşlarına olan vefamızı ancak bu ekonomik güce sahip çıkarak ve ileriye taşıyarak gösterebileceğimizin bilincindeyiz. İnanıyoruz ki, cumhuriyetimizin yeni yüzyılında ülkemizde daha dinamik, cazip, hızlı karar ve uygulama zemininin oluşturulduğu bir yatırım ortamı ile yeni sanayi yatırımları bölgemizin hak ettiği seviyeye gelmesini sağlayacaktır."

Mustafa Uçar / Araştırmacı- Yazar

100. yılında Cumhuriyet ve Salihli'de ekonominin temel taşları

Birlik gazozhanesi

Kurtuluş Savaşı öncesi sadece tarıma dayalı ticaret ile uğraşan Salihli, savaş sırasında çok zulüm görmüş, tarım ve ticaret neredeyse durma noktasına gelmişti. Salihli, 2 yıl, 3 ay ve 15 gün süre ile düşman çizmeleri altında acı çekmişti. 5 Eylül 1922 günü düşman çekilirken, bu güzel kasabanın yüzde 65'ini yakmış, geriye acı dolu kül ve harabeden oluşan bir yer bırakmıştı.

Cumhuriyet'in ilanından sonra yerel idareler ve halkın iş birliği ile küllerinden yeni bir Salihli doğmaya başlamıştır. 1931 yılına gelindiğinde Yeni Kaymakam Kerim Refi Bey zamanında, istasyon civarı daha da şenlenmiş, birçok binalar yapılmış ve şehir medeni bir görünüme kavuşmaya başlamıştır. Salihli'de iki-üç otel vardır. İstasyondaki otel ucuz olmasının yanı sıra güzeldir. Ayrıca altında bir de lokantası bulunmaktadır. Her yıl birçok hastanın şifa bulmak amacıyla gittiği Kurşunlu kaplıcalarındaki 25 odalı "mükemmel" otel ise vilâyet hususî muhasebesi tarafından kurulmuştur.

On yıl içinde yeniden yapılandırılma çalışmalarına hız verilmiştir. Salihli'de 400 iş yeri ile bine yakın bina inşa edilmiştir.

Ziraat, İzmir Esnaf ve Ahali Bankaları'na, Mithatpaşa Caddesi üzerinde (bugün 4 No.'lu Sağlık Ocağı'nın bulunduğu yerde) bir şube açan Türkiye İş Bankası da katılmıştır. Üzüm Müstahsilleri İhracat Kooperatifi ile 11 adet Zirai Kredi Kooperatifleri sayesinde Salihli ekonomisi hareketlenmiştir.

Halkın başlıca geçim kaynağı olan bağcılık ve sebze yetiştiriciliği bu dönemde hız kazanmış, daha önce 5 bin dönümü geçmeyen bağları, 15 bin dönümü aşmıştır. Salihli Ovası'nda her türlü ürün yetişmekteyse de en çok arpa,

Celal Bayar'ın İplik Fabrikası'nı ziyareti

buğday, pamuk, afyon, meyan kökü ve palamut yetiştiriciliği gelişmiştir. Salihli'nin bira yapımına elverişli arpaları Avrupa pazarlarında çok ün yapmıştır.

O yıllarda Salihli'de sanayi yok denecek kadar azdır. Bugün istasyonun Tariş depolarına doğru demiryolunun kuzeyinde kalan boşlukta Hacı Mustafa oğlu Selim Akiş'e ait un fabrikası vardır. Bu fabrika unu ile yapılan ekmek çok lezzetli olduğundan halk arasında şöyle bir tekerleme yayılmıştır; "Zeytinliğin suyundan, Selim Akiş unundan, halis ekmek!" Akiş un fabrikası çalıştığı dönemlerde yüzlerce işçiyi istihdam edecek, günde 10 ton buğday işleyerek çevre il ve ilçelere de satış yapacaktır.

Anılan Zeytinlik suyu bugün Askerlik şubesinin güneyindeki evlerin olduğu yerde bulunan Kuşçubaşı Eşref Bey çiftliği sınırları içinde yer alan zeytinlik içinde çıkmaktaydı. Bu su devamlı akar olduğu için zamanın Belediyesi, Mithatpaşa Caddesi'nin sağ ve sol yanına Gümüş Çayı'nın beyaz taşları ile örülmüş arklar açtırmış ve bu suyun akan bölümünü bu caddeye salmakla çınar ağaçlarının serinliğine katkıda bulunmuştur. Ayrıca şimdiki Akhisar kavşağı, Dörtyol denilen yerde "Sıtma kuyusu" suyu, Kocaçeşme'de adını taşıdığı sokakta "Soğuk su "ve Dibek Caddesi'nde bulunan "Yaşar Tulumba" o günlerin içime elverişli en tatlı sularıdır.

İlk kasalarının yan tarafında eski Türkçe; "Meşhur Zeytinli Suyundan yapılan Kemal - Fevzi Asri (Çağdaş) Gazoz ve Sinalko'ları" yazılı Gazozhane (ki sonradan ismi Birlik Gazozları olacak) meşrubat fabrikası ve çevre bağların üzümlerini değerlendiren Yamansavcı,

İplik Fabrikası

hemen ardından Doğu Şarap fabrikaları açılıyordu. Kemal-Fevzi Gazoz fabrikası bugünkü Kasaplar Caddesi üzerinde, Belediye Caddesi ve Mithatpaşa Caddesi'nin bulunduğu arada; Birlik Gazozları ise Kocaçeşme Camisi'nin bitişiğindeki park alanı içindeydi. Yamansavcı Şarap fabrikası eski garaj bitişiğinde, Bostan Sokak'ta ve Doğu Şarapları ise Turan Caddesi üstünde, bugün Beşyol Meydanı'nın istasyon yönündeki köşesinde yer alıyordu.

Aynı tarihlerde, bugün kentin tanıtımında ön sırayı alan "Odun Köftesi'nin kaynağı olacak köfteci dükkânı İbrahim (Azak) usta tarafından

Kemal-Fevzi gazoz fabrikası

günümüze kadar uzanacak meşhur yolculuğuna başlamıştır.

Günümüzde Turan Caddesi ile İlhan Sokağın kesiştiği yerde rahmetli Adil Oral'ın evinin bulunduğu köşede Belediye'ye ait Elektrik Fabrikası vardır. Ancak bu fabrika çalışırken çok ses çıkardığından 1954 yılında Eski Tansaş'ın olduğu yere nakledilmiştir. 1961 yılında Demirköprü Barajı'ndan elektrik almaya başlanmasıyla bu fabrika da işlevini yitirecektir.

1950'lerde sanayileşme başlıyor

Salihli'nin ekonomisi 1950 öncesi sadece tarımsal çalışmalara ve tarımsal ticarete dayanmakta iken, 1950 sonrası ekonomik işlevselliği çeşitlilik kazanmıştır. Tarım ürünlerine dayalı olarak un ve yem, pamuk işleyen çırçır, zeytinyağı fabrikalarının yanı sıra toprak sanayisine ilk adım atılmış, kiremit fabrikaları da açılmaya başlamıştır. Demirköprü Barajı projesi gerçekleşme aşamasına geldiğinde, bu proje gereği, vasıflı-vasıfsız işçi talebi Salihli'ye yeni bir göç olayını patlatmıştır. Bu gelişmelere dayalı olarak, kasaba nüfusunda artışın hız kazanması Salihli'nin kentleşme olgusunda ekonomik ve sosyal gelişmeyi de birlikte getirmiştir.

1952 yılında, genç girişimciler Battal Üretmen, Muammer Şahin, Fahri Keskiner ve Akif Ulaş'ın önderliğinde Salihli'nin ekonomik ve sosyal yapısına yaklaşık kırk yıl damgasını vuracak İplik Dokuma Fabrikası'nın başlangıcı olan İplikhane açılmıştır. Ürettikleri bu iplikleri pazarlamak üzere gittikleri İstanbul'da tanıştıkları, aslen Trabzonlu bir aile olan Karanis'lerle ortak olmuşlardır. Bu ortaklık İplikhaneyi zamanla iplik üreten, dokuma yapan, boya üreten ve boya basan bütünleşmiş (entegre) bir fabrikaya dönüştürmüştür.

Salihli İplik ve Dokuma Fabrikası A.Ş. adını alan işletme 1 Kasım 1955 tarihinde Başbakan Adnan Menderes tarafından ziyaret edilmiştir. O sırada üretim kapasitesi 6 bin 80 iğ (ipliğin sarıldığı masura) ve yaklaşık 2 tondur.

Valeks Fabrikası

Hedef 10 bin iğ ve 10 milyon metre dokuma yapmaktır. 1958 yılı baharında Cumhurbaşkanı Celal Bayar fabrikayı ziyaret ederken hedefler tutturulmuştur. Hatta boyahanesi ve baskısı ile basma ve pazen üretimi başlamıştır.

İplik Fabrikası'nın akıbeti

1960'lı yıllarda fabrika, 07.00, 15.00 ve 23.00 saatleri arasında her birinde 200 kişinin çalıştığı günde üç vardiyadan toplam 600 işçinin ekmek kapısı olmuştur. 12 bin iğ kapasitesine ulaşmıştır. Salihli ve Türkiye ekonomisine katkı yapmaktadır. Ancak ekonomik sıkıntılar ve yeni ortaklarla anlaşmazlık kurucu ortakları fabrikadan uzaklaştırmıştır. Zirveden iniş işaretleri başlamıştır.

12 Eylül 1980 müdahalesinden sonra Avrupalılar Türkiye üzerine ambargo uygulamaya başlar. Anılan tarihe kadar yurt dışına ihracat yapan üç büyük fabrika olan Ant Birlik, Çuko Birlik ve Tariş Fabrikaları zorunlu olarak iç pazara yönelmiştir. Bu rekabet ortamında Salihli İplik Dokuma'nın iç pazar payı azalmış, hatta durmuştur. Kendi üretimini durdurmuş, fason üretim yapmaya başlamıştır. Çöküş bu günlerde derinden derine hissedilmektedir.

1986 yılına gelindiğinde fabrika yönetimi, ayakta kalabilmek, rakipleri ile rekabet edebilmek amacıyla eski dokuma tezgâhlarını yenileme kararı almıştır. 100 adet tezgâhı değiştirmeyi 3 milyar TL'ye mal edeceklerini hesaplamışlardır. Ancak 6 milyar 100 milyon TL'ye mal etmişlerdir. Bu yanlış hesap, kısıtlı sermayenin tükenmesine yol açmıştır. Ödeme zorlukları başlamıştı. İşçilerin ücretlerini ödeyemez duruma gelince, 1992 yılında işçi sendikaları tarafından açılan dava sonucu fabrika 230 milyar TL'ye satışa çıkarılmıştır.

İşin acı tarafı burada başlamaktadır. Salihli'nin simgesi olan fabrikayı kurtarmak için bir araya gelen 57 hemşehri, bu miktarı toparlayamamış ve fabrika 1994 yılında, Uşaklı bir iş adamına, aynı bedelle, 43 dönüm arazisi ile birlikte satılmış ve kısa süre sonra kapanmıştır. Fabrikanın bulunduğu alana 2008 yılı baharında büyük marketler zincirine bağlı bir şirket şube açmıştır.

İç ve dış talebin artmasıyla İzmir'deki Palamut Fabrikası'na hammadde sağlayan Salihlili tüccarlar bir araya gelerek 1955'te bir palamut işleme tesisi kurmuştur. Sümerbank tarafından 1961'de tüccarlardan satın alınan tesis, büyütülerek Sümerbank Salihli Palamut ve Valeks Fabrikası olarak hizmete devam etmiştir. Yıllık 27 bin ton meşe palamudunun işlendiği bu tesis, birçok nedenden dolayı zamanla üretimini azaltmış, daha sonra ise satışa çıkarılmıştır. Fabrika, günümüzde özel bir şirket tarafından yönetilmektedir.

Sümerbank Valeks Fabrikası

100. yılda 100 üniversiteliye burs

Salihli Ticaret ve Sanayi Odası, burs verdiği üniversiteli sayısını Cumhuriyet'in 100. kuruluş yıldönümü şerefine artırarak, 100'e tamamladı.

Eğitim alanında yaptığı yardımlarla takdir toplayan Salihli Ticaret ve Sanayi Odası, burs verdiği öğrenci sayısını 100'e yuvarlayarak, Cumhuriyet'in kuruluşunun 100. yıldönümüne ifhafen bu yıla özel bir jest yaptı.

Salihli, Kula ve Selendili üniversite öğrencilerine burs vermeyi bir gelenek haline getiren Salihli TSO, bu yıl ilk kez burs almaya hak kazanan gençleri Oda'da buluşturdu. Kazandıkları üniversiteler ve bölümleri hakkında bilgi veren gençleri öncelikle tebrik eden Salihli TSO Yönetim Kurulu Başkanı İbrahim Yüksel, her türlü sıkıntılarında Ticaret ve Sanayi Odası'nın arkalarında olduğunu bilmelerini istedi. Yüksel, Oda'nın burs konusundaki tutumunu ve hassasiyetini şöyle anlattı:

"Her sene 80 öğrenciye Salihli TSO olarak burs vermeyi bir gelenek haline getirdik. Bunun haricinde Odamızın Kadın Girişimciler Kurulu da 15 üniversiteli kız öğrenciye burs veriyor. Bu sene yönetim olarak bir karar aldık ve sayıyı toplamda 100'e tamamlamayı uygun gördük. Cumhuriyet'in kuruluşunun 100. yılını kutladığımız bu çok anlamlı dönemde biz de böyle bir katkı sunmak istedik.

Bunun haricinde, Protokol Yürütme Kurulu'nda yer aldığımız Borsa İstanbul MTAL'de Ticaret Borsası ile birlikte toplam 24 lise öğrencisine de ayrıca burs veriyoruz. Biz eğitime büyük önem veriyoruz. Eğitilmiş insanların yurduna, milletine yararlı bireyler olacağına inanıyoruz."

Yüksel, üniversite öğrencilerine gittikleri şehirlerde Salihli, Kula ve Selendi'nin birer tanıtım neferi olarak hareket etmelerini, bölgenin coğrafi işaretli ürünlerini tanıtmalarını tavsiye etti ve her birine görev alanını kapsayan bu üç ilçenin tarihi ve turistik değerlerini anlatan birer kitapçık hediye etti.

Buluşmada hazır bulunan Oda'nın Kadın Girişimciler Kurulu üyeleri de öğrencilere okul, staj ve iş yaşamı hakkında tavsiyelerde bulundu.

ZİRVE HALI

ARTEMİS HALI

EMPERA

DIORA HALI

dilek halı

GORDIOS HALI

Tuğra HALI

TÜRKMEN HALI

Prestige HALI

LUXESS HALI
Linea Tekstil A.Ş

saten TEKSTİL

Uğur SELMAN
0554 863 62 82

Mutlu GEBEŞ
0538 862 27 87

0236 713 50 50
zirve_hali_salihli

Mithatpaşa Mh. Atatürk Cd.
No: 24/A (Maski Yanı) Salihli / MANİSA

Cumhuriyet'in 100. yılına coşkulu kutlama

Salihli TSO'nun Kadın Girişimci Kurulu tarafından düzenlenen iki günlük tanıtım günleri etkinliğine 100 kadın girişimci katıldı. Vals, tango, zeybek gösterileri arasında satış yapan kadınlar, kente bayram havası yaşattı.

Cumhuriyet'in 100. Yılı kutlamaları çerçevesinde Tanıtım Günleri etkinliği düzenleyen Salihli Ticaret ve Sanayi Odası'nın Kadın Girişimciler Kurulu'nun Salihli ve Kulalı 100 kadın girişimcinin el emeği ürünlerini tanıttığı ve satışa sunduğu etkinlik, bayram havasında geçti.

Salihli'nin 100. Kurtuluş yılı anısına yaptırılan Atatürk Anıtı'nın bulunduğu Devlet Bahçeli Kent Meydanı'nda gerçekleştirilen Kadın Girişimci Tanıtım Günleri'nin açılışına Salihli Kaymakamı Mehmet Kamil Sağlam, Kula Kaymakamı Ömer Ahmet Özdemir, Belediye Başkanı Zeki Kayda, Salihli TSO Meclis Başkanı Süleyman Oral, TSO Yönetim ve Meclis Üyeleri, TSO Kadın Girişimciler Kurulu üyeleri ve Salihli halkı katıldı.

Salihli Kaymakamı Kamil ve Belediye Başkanı Kayda birer konuşma yaparak, Cumhuriyet'in 100. Yıl kutlamalarının çok anlamlı bir etkinlikle birleştirerek, kadınları üretime teşvik edici faaliyetler gerçekleştiren girişimci kadınları kutladı.

Tanıtım günlerinin öğleden sonra gerçekleştirilen törenine Salihli TSO Yönetim Kurulu Başkanı İbrahim Yüksel, TSO Yönetim Kurulu ve Meclis Üyeleri'nin yanı sıra Salihli'deki meslek odalarının başkanları, siyasi partilerin temsilcileri katıldı. TSO Başkanı Yüksel yaptığı konuşmada, Cumhuriyet'i armağan eden Mustafa Kemal Atatürk ve

silah arkadaşlarına minnetini ifade ederek, yaptıkları faaliyetlerle Salihli TSO'ya büyük değer katan Kadın Girişimciler Kurulu üyelerini bu anlamlı etkinlik için tebrik etti.

Kadınlara el emeği ürünlerini değerlendirmeleri ve aile bütçelerine katkı sağlamaları için ilham veren tanıtım günlerinin Salihli'de bir gelenek haline geldiğini belirten Yüksel, şunları söyledi:

"Bu yıl Cumhuriyet'in 100. Yılı kutlamaları, kadın girişimcilerimizin çabalarıyla çok anlamlı bir etkinlikle birleştirildi. 100 girişimci kadının ürünlerini bu güzel meydanda bir arada görmek çok etkileyici ve anlamlı. Katılımcıların çok memnun olduğunu bize geri dönüşlerden ve yorumlardan anlıyoruz. Bu etkinlik vesilesiyle Cumhuriyetimizin 100. yılını tebrik ediyor, daha aydınlık yarınlara kavuşmanın özlemini yüreğimizde

taşıyoruz."

Düzenlenen her iki tören dans gösterileriyle renklendi. Fen Bilimleri Okulları'nın öğrencileri, vals, halk oyunları ve bando takımı gösterisi sundu. Özel Salihli Koleji öğrencilerinin sunduğu vals, Latin dansı ve bayrak gösterisi de diğerleri gibi büyük alkış aldı. Halk Eğitim Merkezi'nin Türk Halkoyunları Kadın Grubu da zeybek oynayarak, anlamlı bir katkıda bulundu.

Tanıtım Günleri'nde bireysel katılımların yanı sıra Salihli Kadın Girişimi Üretim ve İşletme Kooperatifi, Kula Kadın Girişimi Üretim ve İşletme Kooperatifi, GEMA Vakfı gibi kurumsal düzeyde de stantlar açıldı. Salihli Fotoğraf Derneği SALFOD'un 35 fotoğraftan oluşan sergisi anıt çevresinde yer aldı.

Balo renk kattı

Salihli'deki iş dünyası istasyondaki Himaye-i Etfal binasında düzenlenen etkinlikte bir araya geldi. Cumhuriyet'in ilanının 100. yılı marşlar, dans gösterileri ve piyano dinletisi eşliğinde coşkuyla kutlandı.

Salihli Ticaret ve Sanayi Odası'nın Kadın Girişimciler Kurulu tarafından organize edilen Cumhuriyet'in 100. yılı kutlama etkinliği Salihli'deki iş dünyası temsilcilerinin yoğun ilgisiyle karşılandı.

Şık kıyafetlerle baloya katılan Salihli TSO üyeleri, eşleri, meslek odalarının temsilcileri ve siyasi parti temsilcileri, hep bir ağızdan söylenen marşlarla Cumhuriyet'e, Türkiye Cumhuriyeti'nin kurucusu Mustafa Kemal Atatürk'e ve

onun ilkelerine bağlılıklarını dile getirdi.

Salihli TSO Yönetim Kurulu Başkanı İbrahim Yüksel, baloya katılan misafirlere hitaben yaptığı konuşmada Cumhuriyetle meydana gelen kazanımlara vurgu yaptı. Yüksel şunları söyledi:

"Kurtarıcımız ve Türkiye Cumhuriyeti'nin kurucusu Büyük Önder Mustafa Kemal Atatürk'ün bize miras bıraktığı en değerli armağan olan Cumhuriyet'i 100 yıldır yaşatmaktan ve ona sahip çıkarak çağdaş dünya ile aynı kulvarda yürümekten kıvanç duyuyoruz. Bağımsız, çağdaş, üretken bir ülke haline gelmemizi Cumhuriyet'e borçlu olduğumuzun farkındayız.

Bize bu büyük onuru ve gururu yaşatan Atatürk'e ve silah arkadaşlarına, kahraman şehitlerimize ne kadar teşekkür etsek azdır."

Baloya katılan 1925 doğumlu emekli eğitimci İlyas Kalay da Cumhuriyet'in önemini anlatan bir konuşma yaptı.

Etkinlik zeybek gösterisi, vals ve piyano dinletisi ile devam etti.

Üzüm ve zeytinde "yok yılı"

İklim şartlarına bağlı olarak her iki üründe de Salihli bölgesinde yüzde 60'a varan verim kaybı meydana geldi.

Manisa'nın önde gelen ürünlerinden olan üzüm ve zeytinde bu yıl iklime ve hastalıklara bağlı olarak büyük bir verim kaybı yaşandı. İklim şartlarında meydana gelen değişiklikler Salihli bölgesinde üzümde rekoltenin yüzde 60 oranında azalmasına neden oldu. Zeytin veriminde de geçen seneye göre yüzde 50 ile 60 arasında düşüş meydana geldi.

Geçtiğimiz yıl 340 bin ton olan çekirdeksiz kuru üzüm rekoltesinin bu yıl 140 bin- 150 bin ton olarak gerçekleşmesi bekleniyor. Üründeki azalmaya bağlı olarak fiyatlarda da iki katını aşan yükselme meydana geldi. 2022 sezonunda ürün bolluğu yaşanmış ve Toprak Mahsulleri Ofisi 9 numara kuru üzümü 27 TL'den satın almıştı.

Bu yıl üründe meydana gelen azalma nedeniyle TMO alım fiyatı açıklamadı ve piyasaya girmedi. Önemli üzüm yetiştiricisi ülkeler olan İtalya ve İspanya'nın da kuraklıktan etkilenmesi nedeniyle dünya piyasalarında da çekirdeksiz kuru üzüm fiyatları yükseldi. Tüccar çekirdeksiz kuru üzümü üreticiden 50 TL ile 70 TL arasında satın alıyor.

Çekirdeksiz kuru üzüm üretiminde ve ihracatında dünya lideri olan Türkiye, ürettiğinin büyük bölümünü ihraç ediyor. Yüzde 90 üretim ile Manisa'nın ilk sırada yer aldığı Türkiye genelindeki çekirdeksiz kuru üzüm üretimi yıllara göre 260 bin ton ile 350 bin ton arasında değişiyor. Bu üretimin yaklaşık 40 bin tonu iç piyasada tüketilirken, büyük kısmı ihracata sevk ediliyor.

Çekirdeksiz kuru üzüm üretiminde Manisa'nın ilçeleri arasında lider konumda olan Salihli'de geçen yıl 50 bin ton olarak gerçekleşen rekoltenin bu yıl

20 bin tonda kalacağı öngörülüyor.

Zeytin üretiminde Manisa ilinde Akhisar'dan sonra üretimde ikinci sırada yer alan Salihli'de bu yıl, çiçek zamanında yoğun yağış nedeniyle büyük bir verim kaybı yaşandı. Türkiye genelinde rekolte yüzde 30 civarında azalırken, Salihli bölgesinde kayıp üretici ve tüccarın verdiği bilgilere göre yüzde 60- 70'lere kadar geriledi.

Sofralık zeytinde geçtiğimiz yıl 52 TL olan duble fiyatı, bu yıl yüzde 80 oranında artarak, 90 TL'ye kadar yükseldi.

Toplam 581 bin 592 dönüm tarım arazisinin bulunduğu Salihli'de 105 bin dönümde ve 4 milyon adet zeytin ağacı bulunuyor. Zeytin fiyatlarındaki artışa paralel olarak zeytinyağı fiyatlarının da yükselmesi bekleniyor.

Üretime basından yerinde inceleme

NTV ekibi ve tarım yazarı Ali Ekber Yıldırım, Salihli'ye gelerek üzüm ve zeytin hakkında bilgi almak üzere üreticilerle ve yetkililerle görüştü.

Üzüm ve zeytinde bu yıl verimin oldukça düşük olması medyanın da ilgisini çekiyor. Tarım yazarı Ali Ekber Yıldırım ile NTV İzmir Temsilcisi Merih Ak ve kameraman Burak Uyğun'un yer aldığı ekip, Salihli'ye gelerek üretim merkezlerinde çekim yaptı ve bilgi aldı.

Tekelioğlu mahallesinde zeytin alım merkezinde üreticilerle konuşan Yıldırım ve Ak, daha sonra hasadın devam ettiği Bintepeler bölgesindeki zeytin bahçesinde Salihli Ticaret ve Sanayi Odası Yönetim Kurulu Başkanı İbrahim Yüksel ve Salihli Ziraat Odası Başkanı Cem Yalvaç'tan piyasanın durumu ve rekolte hakkında demeç aldı.

Üzüm hakkında da bilgi almak üzere Karasavcı mahallesine giden Yıldırım ve Ak, burada üretici, muhtar ve oda başkanlarından üzümde yaşanan yarı yarıya verim kaybının nedenleri hakkında bilgi aldı.

NTV ekibi ayrıca, Gölmarmara'da çekim yaparak, tamamen susuz kalan ve TİGEM tarafından tarımsal amaçla kullanılmaya başlanan eski göl alanına dikkat çekmek amacıyla köy sakinlerinden ve eski balıkçılardan bilgi aldı.

Manisa oda ve borsaları güç birliği içinde

Salihli Ticaret ve Sanayi Odası ile Salihli Ticaret Borsası'nın ev sahipliğinde bir araya gelen Manisa ve ilçelerdeki 13 Oda ve Borsa'nın yönetim kurulu ve meclis başkanları ile genel sekreterleri, ortak istişare toplantısında çözüm yolları konusunda görüş alışverişinde bulundu.

Ekonomide yaşanan sıkıntılara ilave olarak son yıllarda iklim ve çevre sorunlarıyla da baş etmeye çalışan iş çevreleri, ortak çözümler üretmek üzere farklı platformlarda değerlendirmelerde bulunuyor. Bunun son örneği, Manisa oda ve borsaları arasında düzenlenen yoğun katılımlı istişare toplantısı oldu.

Salihli Ticaret ve Sanayi Odası'nın Meclis Salonu'nda düzenlenen toplantıya Salihli TSO ile Salihli Ticaret Borsası ev sahipliği yaptı. İstişare toplantısına ayrıca Manisa Celal Bayar Üniversitesi öğretim üyesi, odaların TOBB Danışmanı Prof. Dr. Mahmut Kargın ile aynı üniversitenin öğretim üyesi Prof. Dr. Hüseyin Aktaş da katıldı.

TOBB'a bağlı Manisa'daki odalarla uzun zamandır yapılamayan ortak toplantıların ilkini Salihli'de gerçekleştirmekten duydukları memnuniyeti dile getiren Salihli TSO Yönetim Kurulu Başkanı İbrahim Yüksel, yüksek enflasyonun olduğu bir ortamda maliyet artışlarının yanı sıra, finansmana erişememekten kaynaklanan sıkıntılarla karşı karşıya bulunduklarını, ticari ve zirai kredi faizlerinin de çok yüksek olduğunu ifade etti.

Müze ve Fen Lisesi

İbrahim Yüksel, tarihi ve kültürel değerleriyle dikkat çeken Salihli'nin bu değerleri ticarete yansıtamadığını, bunun için Salihli'ye müze açılmasının şart olduğunu; eğitimde sıçrama yapabilmek için de Salihli'ye Fen Lisesi açılması konusundaki ısrarlı taleplerinden de vazgeçmediklerini belirtti. Yüksel, bölgedeki yeraltı sularının beslenebilmesi için Yeşilkavak Sulama Göleti'nin de mutlaka yapılması ve Gölmarmara'nın tekrar suyla buluşturulması gerektiğinin altını çizdi.

Manisa Ticaret ve Sanayi Odası Başkanı Mehmet Yılmaz, Manisa'nın yatırımlardan yeterli pay alamadığı konusuna vurgu yaparak, Zafer Kalkınma Ajansı'nın yönetim yerinin Manisa'ya aldırılması konusunda elbirliği ile hareket etmeyi önerdi. Gelişmişlik düzeyinde Manisa'nın çıkış trendini geride bıraktığını ve artık geriye doğru gitmeye başladığını vurgulayan Yılmaz, iklim kriziyle baş etmek için önlemler almakta geç kalınmaması, sanayi

atıklarını arıtmadan doğaya deşarj eden sanayi kuruluşlarının ve Organize Sanayi Bölgeleri'nin bir an önce harekete geçmesi gerektiğinin altını çizdi.

Salihli Ticaret Borsası Yönetim Kurulu Başkanı Yetiş Aksoy da Manisa'daki tüm odaları Salihli'de ağırlamaktan dolayı mutlu olduklarını ifade etti.

Çevre ve suya vurgu

"Manisa, esas kirletici olmadığı halde atıkların merkezi haline geldi" diyerek tepkisini dile getiren Yılmaz, bu soruna karşı 17 ilçe ile birlikte hareket etmenin önemli olduğunu ifade etti.

Manisa Ticaret Borsası Başkanı Sadık Özkasap da sulamada kullanılacak suyun giderek azaldığını ve kapalı devre damla sulamanın yaygınlaştırılmasının şart olduğunu dile getirdiği konuşmasında, iklim değişikliğine hazırlıklı olmak için önlemleri şimdiden almak gerektiğini vurguladı. Özkasap, Gediz'in başka şehirlerdeki işletmeler tarafından kirletildiğine, Gölmarmara'nın yanlış uygulamalarla kurutulduğuna, Demirköprü Barajı'nda su seviyesinin çok düştüğüne, bunlara bir çözüm bulunması gerektiğine işaret etti.

Toplantıya katılan ilçelerin başkanları da genel ekonominin yanı sıra yerelde karşılaştıkları sorunlar hakkında bilgi verdi. Bir sonraki istişare toplantısının Alaşehir'de düzenlenmesi kararı alındı.

Toplantıya katılanlar:
Manisa Ticaret ve Sanayi Odası
Manisa Ticaret Borsası
Salihli Ticaret ve Sanayi Odası
Salihli Ticaret Borsası
Akhisar Ticaret ve Sanayi Odası
Akhisar Borsası
Alaşehir Ticaret ve Sanayi Odası
Alaşehir Borsası
Demirci Ticaret ve Sanayi Odası
Gördes Ticaret ve Sanayi Odası
Turgutlu Ticaret ve Sanayi Odası
Turgutlu Ticaret Borsası
Soma Ticaret ve Sanayi Odası

Tatvanlı işadamları Salihli'ye hayran kaldı

Salihli TSO'nun 9 yıl önceki Doğu gezisi sırasında sıcak ilişkiler kurduğu Tatvan TSO yönetimi, 9 kişilik bir heyetle Salihli'ye iadeyi ziyarette bulundu. Salihli ve Kula'yı gezen Tatvanlı işadamları ziyaretten duydukları memnuniyeti her fırsatta dile getirdi.

Salihli Ticaret ve Sanayi Odası'nın 2014 yılında gerçekleştirdiği Doğu gezisi sırasında Tatvan ile başlayan sıcak ilişkiler karşılıklı ziyaretlerle devam ediyor. Tatvan Ticaret ve Sanayi Odası, 9 yıl önce verdiği iade-i ziyaret sözünü sonunda gerçekleştirdi ve Tatvan TSO ekibi 9 kişilik bir heyetle Salihli'yi tanıma imkanı buldu.

Salihli'nin tarihi mekanı Sardes'i rehber eşliğinde gezerek, değişim aracı olarak madeni paranın dünyada ilk kullanıldığı toprakları yakından tanıma imkanı bulan Tatvan heyeti, Salihli'ye ve barındırdığı medeniyetlere hayran kaldı.

Tatvan Ticaret ve Sanayi Odası Yönetim Kurulu Başkanı Bilal Adabağ ile Meclis Başkanı Servet Avcı'nın

başkanlığındaki heyet daha sonra Salihli Ticaret ve Sanayi Odası'na gelerek sohbete devam etti. Van Gölü'nün batı kıyısındaki bir liman kenti olan Tatvan heyetinde ayrıca Meclis Başkan Yardımcısı Ecevit Özkan, Meclis üyeleri Nedim Acet, Yunus Başar, Özgür Karatay, Mesut Üstü ve Mücahit Menteş ile Genel Sekreter Mücahit Diksin yer aldı.

Salihli TSO Yönetim Kurulu Başkanı İbrahim Yüksel, Tatvan ile sıcak ilişkilerinin 9 yıl önceki bir geziye dayandığını belirterek, şu bilgileri verdi:

"2014 yılında Van-Tatvan- Bitlis ve Diyarbakır'ı kapsayan Doğu gezimiz sırasında tanıştığımız Tatvanlı işadamları ile sıcak ilişkiler kurduk. Doğu'nun misafirperverliğinin en güzel örneğini bize yaşattılar. O geziden o kadar güzel hatıralarla ayrıldık ki, Tatvan ile sıcak dostluğumuz uzaktan da olsa bu süre zarfında devam etti. Sonunda iadeyi ziyaret için Salihli'ye gelmelerinden son derece memnun olduk."

Tatvan TSO heyeti adına konuşan Yönetim Kurulu Başkanı Bilal Adabağ, iadeyi ziyaret için biraz geç kalmış olmakla birlikte gerçekleştirebilmiş olmaktan ve Doğu ile Batı arasında köprü kurmaktan dolayı duydukları memnuniyeti dile getirdi. Bilal Adabağ, Salihli'ye ve tarihi geçmişine hayran kaldıklarını ifade ederek, "Her şeyin ilki burada. Adeta dünyanın merkezindesiniz." değerlendirmesinde bulundu.

Görüşmelerin sonunda iki odanın başkanları hatıra obje değiş tokuşunda bulundu. İbrahimYüksel, Salihli Kadın Kooperatifi üyeleri tarafından yapılan çini panoyu Tatvan TSO Başkanı'na takdim etti. TSO Başkanı Adabağ da ziyaret anısına Yüksel'e ay yıldız şeklindeişlenmiş besmele ve ayetten oluşan bir tablo hediye etti.

Tatvan TSO heyeti, Salihli TSO Yönetim Kurulu ve Meclis üyelerinin eşliğinde daha sonraSalihli OSB'yi ve burada bulunan Sardes Gıda fabrikasını ziyaret ederek, yetkililerden üretim ve ihracat hakkında bilgi aldı.

Heyet daha sonra da komşu ilçe Kula'ya gitti. Burada Osmanlı ve Rum mimarisinin güzelörneklerini yansıtan tescilli Kula evleri, Kurşunlu Camii, Çukur Çeşme ve tarihi arastalargezilerek, ilçenin kültürel değerleri Tatvan heyetine tanıtıldı.

Zirve Arçelik
Salihli Sevgi Yolunda Açıldı!

Dijital dünya ve değişen müşteri istekleri çerçevesinde tasarlanan, 550 m² showroom alanına sahip Zirve Arçelik mağazası yeni konsepti ile hizmete açıldı.

Sevgi Yolu Salihli | 0 (236) 714 24 34

Zirve

arçelik
iyiliği aşkla tasarlar

Turgutlu TSO ile komşu dayanışması

Turgutlu TSO yönetimi, Salihli TSO'yu ziyaret etti. Düzenlenen ortak toplantıda, iş dünyasının son günlerde karşılaştığı sorunlar konusunda görüş alış verişinde bulunuldu. Ortak sıkıntılar tespit edildi.

İş dünyasını temsil eden iki komşu ilçenin odası, üyelerinin ortak sıkıntıları hakkında bilgi ve görüş alışverişinde bulundu. Salihli TSO'ya, beraberinde yönetim kurulu üyeleriyle gelen Turgutlu Ticaret ve Sanayi Odası Yönetim Kurulu Başkanı Faruk Aydın, esnaf, tüccar ve sanayicilerden oluşan üyelerinin sorunlarına çözümler üretmek amacıyla komşu odalarla dayanışmanın önemine inandıklarını ifade etti.

Aydın, Salihli, Turgutlu ve Akhisar'ın tarımı ve sanayisi ile Manisa'nın en güçlü ilçeleri olduğuna dikkat çekti ve özellikle finansman yönünden sıkışık durumda olan iş dünyasının sorunlarını çözmek üzere dayanışmanın şart olduğunu kaydetti.

Ziyarete Turgutlu TSO Yönetim Kurulu Başkanı Faruk Aydın'ın yanı sıra, başkan yardımcıları Edip Artun ve Nazım Balyapan, Yönetim Kurulu üyeleri Hakan Cebe, İsmail Ulcay ve Haldun Tüzün ile Genel Sekreter Nevzat Avcı katıldı.

Ziyaretten duydukları memnuniyeti dile getiren Salihli TSO Yönetim Kurulu Başkanı İbrahim Yüksel, komşu odalar arasındaki dayanışmanın önemli olduğuna vurgu yaptı. Üretilen ürünlerin eşdeğer olduğunu ve bölgesel sıkıntıların benzer olduğunu kaydeden Yüksel, şu görüşleri dile getirdi:

"Salihli'deki gelirin yüzde 40'ını oluşturan üzümde yarıya yakın rekolte düşüklüğü bekleniyor. Ortalama 320 bin ton olan kuru üzüm rekoltesinin bu yıl 190 bin tona düşeceği tahmin ediliyor. Üzümün yanı sıra diğer başlıca ürünlerimiz olan zeytin ve kirazda da bu yıl verim yarı yarıya azaldı. Bu da ekonomide maliyetlerden kaynaklanan sıkıntıları daha da katmerlendirecek. Bölgemizdeki ticareti direkt olarak etkileyecek.

Elektrik ve akaryakıt fiyatı çok yüksek. Diğer taraftan iş dünyası finansman yönünden çok sıkıştı. 3 ve 12 ay vadeli, eşit taksitli spot krediler kısıtlı olarak yeni açıldı ama bunların iki-üç ay sonra kapanacağı ve sıkı para politikasının yılbaşına kadar devam edeceği söyleniyor. Finansman sıkıntısının öncelikle çözülmesi gerekiyor. Bu tür ziyaretlerin ve dayanışmanın yararlı olduğuna inanıyoruz."

İl olma yolunda Demirci'den Salihli'ye güçlü destek

Demirci TSO ile ilçenin meslek odalarının başkanları kalabalık bir heyetle Salihli TSO'nun meclis toplantısına katıldı. Demircili işadamları ve esnaf temsilcileri Salihli'nin fiziki olarak civar ilçelerin bir merkezi işlevini gördüğünü ve il olma kriterlerini taşıdığını belirterek Salihli'ye desteklerini dile getirdi.

Salihli TSO'nun aylık meclis toplantısına konuk olan komşu ilçe Demirci'nin oda başkanları ve iş dünyasının temsilcileri, Salihli'nin il olarak ilan edilmesi konusunda desteklerini sundu.

Salihli TSO'nun Ağustos ayı faaliyetlerinin değerlendirildiği meclis toplantısına konuk olan Demirci heyetinde TSO Meclis Başkanı İbrahim Akarsu, Yönetim Kurulu Başkanı Kasım Kabak, Ziraat Odası Başkanı Mehmet Karakaya, Şoförler ve Otomobilciler Odası Başkanı İrfan Aksu, Esnaf ve Sanatkarlar Kredi Kefalet Kooperatifi Başkanı Şeref Bilek, Bakkallar ve Bayiler Odası Başkanı Zeki Demir, Madeni Eşya Ağaç İşleri Sanatkarları Odası Başkanı Mustafa Umut Demirkan, Terziler Odası Başkanı Melih Altınay, Kahveciler Odası Başkanı Ahmet Akay ile TSO'nun yönetim kurulu ve meclis üyeleri yer aldı.

Salihli TSO Yönetim Kurulu Başkanı İbrahim Yüksel, Demirci heyetine yaptıkları ziyaret ve gönülden destek için teşekkür etti. Salihli'de binlerce Demircilinin yaşadığına dikkat çeken Yüksel, komşu ilçe ile ilişkilerin daha da geliştirilmesi için gayret sarf ettiklerini ifade etti.

Demirci TSO Yönetim Kurulu Başkanı Kasım Kabak, yaptığı konuşmada Demirci halkının gerek ticaret gerekse de sağlık hizmetleri için Salihli'ye çok sık geldiğini ve iki ilçe arasında sıkı bağlar olduğunu vurguladı. Kabak, Salihli'deki gelişmeleri yakından takip ettiklerini belirttiği konuşmasında, il olma konusunda desteklerini şu sözlerle dile getirdi:

"Salihli TSO heyetinin Demirci ziyaretinde, 100. yılında 100 il projesi konusunda değerlendirmeler yapmış ve Demirci TSO olarak destek vereceğimizi belirtmiştik. Odamızın Yönetim Kurulu ve Meclis Üyeleri olarak bugün yine aynı düşünceleri taşıyoruz. Salihli'de yaşayan hemen hemen bir mahalle büyüklüğündeki Demircili hemşehrilerimiz ile ortak değerlerimiz çerçevesinde sizlerle birlikte çalışmalar yapmaktan mutluluk duyacağız. Kalbimizin sizlerle birlikte attığını bilmenizi isteriz."

Demirci Ziraat Odası Başkanı Mehmet Karakaya da yaptığı konuşmada komşu ilçe olarak Salihli'ye sonuna kadar destek olduklarını belirtti.

Demirci heyeti, toplantı sonunda Salihli TSO'ya, ünü ülke sınırlarını aşan ve güçlü bir marka haline gelen Demirci halısından nadide bir parçayı hediye etti.

KORONER BT ANJİYOGRAFİ

15 DAKİKANIZI AYIRARAK SAĞLIKLI GELECEK YILLARA SAHİP OLABİLİRSİNİZ.

Koroner BT öncesi 4-5 saat açlık gerekmektedir. Önce EKG elektrotları yerleştirilir ve hastaya nefes tutma egzersizi yaptırılır. Sonrasında hastanın damar yolu açılır ve uygulamaya **KOLAYLIKLA** hazır hale getirilir.

Koroner BT Anjiyografi Kimlere Yapılır?

- EKG, laboratuvar ya da stres testlerinin **net bir sonuç vermediği olgular,**
- Hiçbir şikayeti olmayan zaman zaman **göğüs ağrısı** şikayeti olanlar
- Kateter Anjiyografinin **riskli ya da yetersiz** olduğu özel durumlarda
- Belirli bir sebep yokken **ciddi ritim bozukluğu** yaşayan kişilere
- **Aile geçmişinde** kalp damar hastalığı olanlara
- Günlük hayatında veya iş ortamında **yoğun stres** altında kalan bireylere

Koroner BT Anjiyografide tetkik süresi 15 saniye, hazırlık süresi 3 dakikadır.

KALBİNİZ BİZE EMANET

ÖZEL MEDİGÜNEŞ HASTANESİ SALİHLİ

0236 712 0 712 • www

CUMHURİYETİMİZİN 100. YILI
kutlu olsun...

TAMAMLAYICI SAĞLIK SİGORTASI İLE

sevdikleriniz güvencede

ANKARA SİGORTA · aveon · Magdeburger Sigorta · Doğa sigorta · TÜRK NİPPON SİGORTA · UNICO SİGORTA · GENERALI · AREX SİGORTA · QUICK SİGORTA · ANA SİGORTA · NN Hayat ve Emeklilik · ethica sigorta · BEREKET SİGORTA · TZHVakfı · ŞEKERBANK A.Ş. EMEKLİLERİ DERNEĞİ · FORTIS · esv · AKSandık · Salihli Ticaret ve Sanayi Odası · AXA SİGORTA sigortacılık / yeniden tanımlanıyor · MAPFRE GENEL YAŞAM (TAMAMLAYICI) · RAY SİGORTA · CGM CompuGroup Medical · EUREKO SİGORTA · Ziraat Sigorta · Türkiye Halk Bankası Emekli Sandığı Vakfı · Doğa sigorta güven doğasında var · ZURICH SİGORTA · TÜRK TELEKOM SAĞLIK VE SOSYAL YARDIM VAKFI · Allianz ÖZEL SAĞLIK SİGORTASI · ANADOLU SİGORTA · SOMPO SİGORTA · DEMİR HAYAT

SGK anlaşmalı **Özel Medigüneş Hastanesi**'nde ayakta ya da yatarak teşhis ve tedavi masraflarınızın **SGK** fark ücretini sizin yerinize sigortanız karşılamakta.

Qr kodu okutun, randevunuzu alın!

www.medigunes.com.tr

Tirmata, ihracatını büyütmeyi hedefliyor

Salihli Organize Sanayi Bölgesi'nde geçtiğimiz yıl faaliyete geçen Tirmata Tarım Ürünleri, panko çıtır kaplama ürünlerinde bir yandan Türkiye pazarında büyümeyi hedeflerken, Uzakdoğu ülkelerinin hakim olduğu dış pazardaki payını artırmanın hesaplarını yapıyor.

Gıda pazarına yönelik bir çeşit çıtır kaplama malzemesi olan panko, evlerde, restoranlarda, hazır gıda sektörlerinde giderek daha fazla kullanılır hale geldi. Özellikle kızartmaların dış yüzeylerinde, çıtırlık kazandırmak üzere kullanılan ve ithalat ağırlıklı bir ürün olan panko, Haziran 2022 tarihinden bu yana Salihli OSB'de de üretiliyor. Köklü bir gıda üretimi geleneğinden gelen yatırımcılar tarafından 4 yıl önce kurulan Tirmata A.Ş., Salihli OSB'nin parlayan yıldızlarından biri. Şirketin Yönetim Kurulu Başkanı Murat Kasap ile ürünlerinin özellikleri, üretim süreci, pazarın durumu ve ileriye yönelik hedefleri hakkında yaptığımız söyleşiyi sunuyoruz:

-Tirmata ne zaman kuruldu, ne zaman üretime geçti ve faaliyet konusu nedir?

Aslında aileden gelen 45 yıllık bir gıda geçmişine sahibiz. Tirmata Tarım Ürünleri Gıda San. ve Tic. A.Ş. ünvanlı şirketimiz ise 2019 yılında İstanbul merkezli bir gıda firması olarak faaliyete başladı. 2021 yılında firmamızda unlu mamuller üzerinde faaliyet gösterme kararı aldık ve 2022 yılının Haziran ayında da Salihli Organize Sanayi Bölgesi'nde kurduğumuz tesisimizde üretime başladık.

-Salihli OSB'de yatırım yapmaya nasıl karar verdiniz? Avantajları nelerdi?

Manisa Salihli ile olan bağımız aslında Tirmata A.Ş.'nin faaliyete başlamasından çok önce, 2015 yılına dayanıyor. Köprübaşı bölgesinde ailemize ait tarım arazilerini ziyaretlerimizde Salihli'de yatırımda bulunma kararı aldık. Bunda en büyük etkenlerden biri, aile dostumuz Zülküf Kopuz'a ait Gündoğdu Gıda AŞ'nin fabrikasının bu bölgede

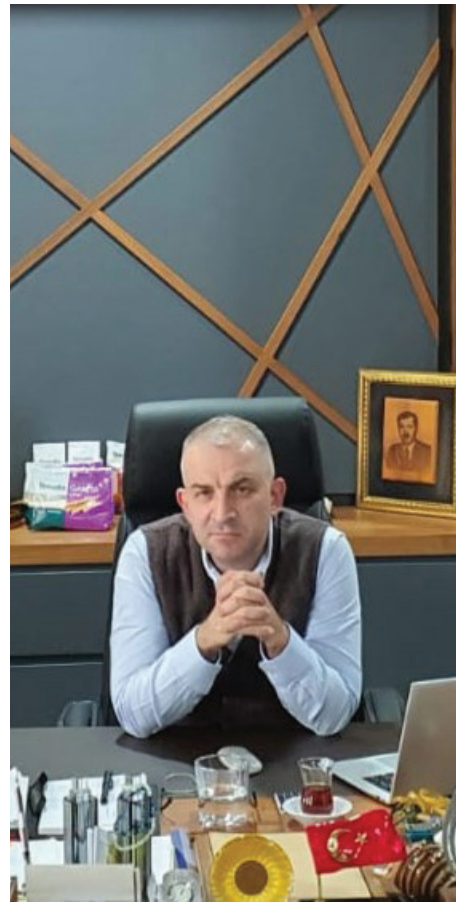

olmasıydı. İlerleyen zamanlar ağabeyim Ahmet Bülent Kasap'ın Kopuz Zeytincilik A.Ş. firmasına ortak olması ve akabinde yine OSB bölgesinde kendisine ait Pulathaneliler A.Ş. firması Ahsaf markası ile yatırıma başlaması bölgede bizim için kökleşen bir yapı oluşturdu.

-Kaç çeşit ürün üretiyorsunuz, biraz bilgi verir misiniz?

Biz fabrikamızda yurtdışından ithal ettiğimiz "Panko" ekmek kırıntısı ürününü yerli bir firma olarak üretiyoruz. Yıllardır yurt dışından gelen ve ülkemizde yüksek kalitede ürün üretimi olmayan bu sektöre girmeden önce uzun bir araştırma süremiz oldu. Derken tesisimizi dünya standartlarında ürün üretebilmeyi ve en iyisini sunabilmeyi hedef aldık. Hem ithalat yerine yerli üretim yapmak, hem de Ar-Ge departmanımızın geliştirdiği en doğal tariflerle sektörü daha geliştirmek istiyoruz.

Ürün gamımızda bulunan panko, köftelik ekmek kırıntısı, galeta unu, mısır unu ve kırmızı, yeşil, turuncu renklerde panko ürünlerini tamamen doğal maddeler ile doğal bitki ve sebze özlerini kullanarak üretip, nihai tüketiciye en iyi ürünü vermek için çalışıyoruz.

Şu an piyasada satılan galeta unu; bayat, küflenmiş ekmeklerden öğütülerek işlenen ürünlerden üretilmekte. Biz üretimini yaptığımız ve doğal tariflerle oluşturduğumuz galeta unumuzun da üretimine bu yıl başladık.Yine üretimini yaptığımız mısır unu ürünü için üretim tesisimiz eski tip taş değirmen sistemidir. Yani geleneksel yöntem ile modern üretim tesisimizi oluşturduk.

-İhracat yapıyor musunuz? Bu konuda hedefiniz nedir?

Dış ticaret departmanımızı yeni oluşturduk. Mevcut olan 375 ton/ay kapasitemizi 2024 yılı itibariyle 750 ton/ay a çıkararak ihracatta ciddi bir pay almak istiyoruz.

Üretimini yaptığımız panko ekmek kırıntısının dünya pazarında ciddi bir yeri var ama Çin – Japonya – Malezya gibi ülkeler ve Avrupa ülkelerine ciddi bir navlun bedeli maliyeti etkiliyor. Biz yine de hedefimizde olan ihracat potansiyelini yakalayacağımıza inanıyoruz

-Pazarın büyüklüğü ne kadardır ve sizin pazar payınız hakkında bilgi verir misiniz?

Bildiğimiz üzere 2023 Haziran ayı sonuna kadar sabit kalan döviz kurları ülkemiz için bir ithalat patlamasına sebep oldu ve tesisimiz tam kapasite üretime geçip pazara çıkış zamanı da bu sürece denk geldi. Şu an kapasitemizin yüzde 20'sini kullanıyoruz ama sektörün geleceğinin parlak olması sebebi ile pazar payında önemli bir yer alacağımıza olan inancımız çok büyük.

-Salihli ve Salihli OSB hakkında düşüncelerinizi alabilir miyiz?

Salihli hem İzmir'e olan yakınlığı hem de bir tarafının Anadolu'ya olan bağı ile tam bir köprü aslında. Hem sanayi bölgesi hem tarımsal alanları oldukça geniş. Ege Bölgesi'nin en verimli hinterlandı desek yanlış olmaz. Bir kere toprak çok verimli. Eski volkanik bir bölge olması toprağa inanılmaz bir zenginlik katmış. Hava koşulları, toprak yapısı derken aslında harika bir tarım alanından bahsediyoruz. Bu nedenle tarımsal anlamda çok verimli topraklara sahip eşsiz bir ilçe. Her yıl alanını daha da büyüten OSB de bu tarımsal zenginliğe artı bir değer katıyor. Bölge kendini her geçen yıl daha ileri bir konuma ve iyi bir geleceğe taşıyor.

Salihli OSB her geçen yıl kendini geliştiren, hızla büyüyen bir sanayi bölgesi oldu. Ülkemizin önde gelen birçok markasının bu bölgede olması da yatırımın burada yapılması için aslında büyük bir etken. Aynı zamanda ithalat ve ihracat yapan firmalar için bu bölgenin İzmir'e yakın olması da büyük bir avantaj.

Mersindere'nin ekonomisi üzüme endeksli

İzmir- Salihli yolu üzerinde yer alan Mersindere'de tarımdan elde edilen gelirin tamamına yakını üzüm üretiminden sağlanıyor. Bu yıl verimin yarı yarıya düşük olduğu mahallede üreticilerin morali bozuk.

Mersindere, uçsuz bucaksız gibi görünen Gediz Ovası'nın en bereketli topraklarının ortasında yer alıyor. Manisa'nın büyükşehir olarak ilan edilmesinden önce Salihli'nin en büyük köylerinden biri olan İzmir yol güzergahının üzerindeki Mersindere, bakımlı evleri, temiz sokakları ile karayolundan geçenlerin dikkatini çekiyor.

Salihli'ye 13 kilometre mesafedeki Mersindere'yi tanımak ve tanıtmak amacıyla yaptığımız ziyarette, köy kahvesinde mahallenin sakinleri ve Muhtar Ali Sağlam tarafından karşılandık. Salihli Ticaret ve Sanayi Odası'nın heyetinde başta Yönetim Kurulu Başkanı İbrahim Yüksel, Meclis Başkanı Süleyman Oral, Meclis Üyesi Emine Ergüder Kaya yer aldı. Mahalle sakinlerinden olan İzmir Ticaret Borsası Yönetim Kurulu Üyesi Armağan Karaman da çaylar eşliğinde süren sohbete katılarak, özellikle üzüm üretimi, bu yılki verim ve hastalıklar hakkında ayrıntılı bilgi verdi.

Sohbete katılan köylülerin ortak yakınması üzüm hakkında oldu. Moraller pek iyi değildi, çünkü yılda bir kez hasat yapılan bir ürün olan üzümde verim önceki yıllara göre yarı yarıya azalmıştı. Bu yıl hava koşullarından dolayı, pek çok üründe olduğu gibi üzümde de verim düşüklüğü yaşandı.

Horasan'dan göç eden aileler tarafından 300 yıl kadar önce temelleri atılan Mersindere'nin Muhtarı Ali

Sağlam, üzümde verim düşüklüğünü ve sebeplerini şöyle anlattı:

“ Bu yıl üzümde durum hiç iç açıcı değil. Ayaz, dolu, don, hastalık, ne varsa hepsi vurdu. Mersindere Ovası’nda don büyük zarara yol açtı. Kurutmak için sergide bulunan üzümün üstüne de yağmur yağdı. Bu da yetmezmiş gibi bir de mildiyö dedikleri hastalık da verimi düşürdü. Üzümün kalitesi de düştü. Bizim yöremizde yüzde 70 kayıp var.

Üzümü kurutmak şans işi. Yağmura maruz kalırsa kalitesi bozulur, bir yıllık emeğiniz boşa gider. 10 numara üzüm 50 TL, 9 numara 45 TL, 8 numara 40 TL bandında gidiyor. Bu sene bizde 10 numara yok, 9 bile çıkmaz. Yaş üzüm 12-13 TL civarında seyretti (Eylül). TMO zaten değerinde vermiyor. Kuru üzüm fiyatı, masrafını karşılayabilmesi için 60 TL’den aşağı olmamalı.”

Salihli Ticaret Borsası’nda Yönetim Kurulu Üyesi olan Mersindereli Armağan Karaman, bu yıl kötü bir sezon geçirdiklerini ve sadece masrafa çalıştıklarını belirtiyor. Üzüm üretiminden vazgeçmeyi ve bağları sökerek incir fidanları dikmeyi düşünen Karaman, bunun için 100 dönümlük arazide sarı lop cinsi incir yetiştirmeye karar verdiğini anlatıyor.

Muhtarın ve köyün ileri gelenlerinin anlattığına göre Mersindere’nin ekilebilir durumda 10 bin 300 dönüm tarım arazisi var. Bu arazinin 7 bin dönümünde yani yüzde 80’inde üzüm yetiştiriliyor. Su kaynakları çok fazla olmadığı için meyve sebze yetiştirilmiyor. Sondaj açmak için ruhsat alınamıyor. Bu yüzden de üzüm ve zeytine mahkum olunuyor.

Mahallenin arazilerinin az bir bölümü de dağ eteklerinde yer alıyor. Buralarda daha çok zeytin yetiştiriliyor. Arazilerin bir kısmı da ekilmeden, boş bırakılıyor. Ova köyü olduğu için hayvancılık çok revaçta değil. Mahallede 150 kadar büyükbaş, 200 civarında da küçükbaş hayvan varlığı bulunuyor.

Mahallenin nüfusu 2 bin kişiden oluşuyor. İlçeye yakın ve yol güzergahının üzerinde olduğu için çok fazla göç

vermiyor. Aynı zamanda göç de almıyor. Köylüler yabancılara mülk satışına sıcak bakmıyor.

Gençler tarımla uğraşmak istemiyor; Turgutlu’ya, İzmir’e, Manisa’ya giderek sigortalı işlerde çalışmayı tercih ediyor. Yevmiye usulü çalışmaya gidenlerin yanı sıra sadece Manisa OSB’deki Vestel’e çalışmaya gidenlerin sayısı 40 civarında bulunuyor.

Muhtar Ali Sağlam, bu durumu şöyle özetliyor: “Çiftçilik işi bitti. Bizden sonra tarlaları kim işleyecek, o konuda büyük tereddütlerimiz var. Hiç kimse artık tarımla uğraşmak istemiyor.”

Oysa mahallede her evde mutlaka bir traktör bulunuyor. 650 hanede 650 traktör olduğunu belirten Muhtar, Büyükşehir statüsüne geçmeden Mersindere’nin Salihli’nin en büyük köyü durumunda olduğunu, üzümden iyi para kazandıklarını ve modern tarım tekniklerini uyguladıklarını anlatıyor.

Biz söyleşimizi sürdürürken yoldan vızır vızır geçen traktör, kamyon ve motorların çıkardığı gürültü makine parkının ne kadar zengin olduğunu kanıtlıyor. Mahalle sakinleri her evde

mutlaka bir motor bulunduğunu da teyit ediyor.

Mersindere'de bulunan ilkokul, çürük çıktığı gerekçesiyle geçtiğimiz yıl, eğiti öğretim yılının ortasında kapatılınca, okulun 110 öğrencisi taşımalı eğitim kapsamında komşu Sart'taki okula devam etmek gitmek zorunda kalmış. Ama anaokuluna bir çare bulunamamış. Anaokulu çocukları şu anda okula gidemiyor.

Tarihi kalıntıların bol olduğu, pek çok uygarlıkların izlerinin bulunduğu Sart'a komşu olan Mersindere'de de 2. ve 3. derece sit alanları bulunuyor. Pomza Madencilik, mahallenin dağa bakan kesiminde altın arama faaliyetleri yürütüyor.

Pekmez yapımı zahmetli

Üzümden pekmez yapımı Mersindere'de oldukça yaygın. Hemen her evde kışlık pekmez hazırlığı oluyor. Oldukça zahmetli ve uzun zaman alan bu iş için hazırlıklar bir gün önceden başlar. Bir gün önceden toplanan üzümlerin çöpleri ayıklanır, yıkanır. Sabah erkenden işe koşulmak gerekir. Yıkanan üzümler makineden geçirilir. Üzüm suyu kazana alınarak kaynatılır. İçine pekmez toprağı ilave edilir. Bu toprak filtre görevi görerek üzüm suyunun içinde bulunan tortu ve parçacıkların ayrılmasını sağlar. 2 saat kadar sonra ateş söndürülür ve dibine çöken tortu ve üste çıkan köpük kısmı ayıklanarak beklemeye alınır.

Dinlenen ve süzülen üzüm suyu bir kez daha kaynatılır. Ortalama 4-5 saat odun ateşinde kaynatıldıktan sonra şıra halinde olan üzüm suyu, pekmez kıvamını alır.

Kaynatma esnasında kazanın başında duran bir kişi sürekli karıştırır ve pekmezi havalandırır. Kıvama gelen pekmez ateşten alınır ve soğumaya bırakılır.

Faydaları saymakla bitmez

Pekmezin içeriğinde bulunan demir, kırmızı kan hücreleri ve hemoglobin oluşumuna katkıda bulunan önemli bir mineraldir. Bu nedenle pekmezin en önemli faydalarından bir tanesi kan yapımına katkıda bulunmasıdır.

Pekmez antioksidan özelliğinin yanında antienflamatuar özelliği bulunan besinlerdendir. Bu özelliği sayesinde vücutta bulunan iltihaplarla savaşır, iltihap söktürücü özelliği vardır.

Pekmezin içinde bağışıklık sisteminin önemli destekçileri olan B ve C vitamini gibi vitaminler, kalsiyum, manganez ve çinko gibi mineraller bulunur.

İçerisinde bulunan yüksek enerji miktarı sayesinde vücudun normal enerji metabolizmasına katkıda bulunur.

Hafızayı kuvvetlendirir. Sakinleştirici özelliği vardır.

Pekmez tescillenecek

Geçtiğimiz yıllarda üç yerel ürününü tescil korumasına almış olan Salihli TSO, iki ürüne daha coğrafi işaret tescili başvurusu yaptı Bölgenin başlıca tarımsal ürünü olan Sultaniye cinsi üzümden elde edilen pekmez için Türk Patent ve Marka Kurumu'na coğrafi işaret tescili başvurusu yapıldı.

Daha önce Salihli Odun Köftesi ve Salihli Kirazı ile Kula Leblebisi'ne coğrafi tescil yaptırmış olan Salihli TSO, tescilli ürünlere pekmezin yanı sıra Gökeyüp Güveci ve Selendi Fıstığını da ilave etmek için hazırlıklarını sürdürüyor.

betatarım

100 TÜRKİYE CUMHURİYETİ'NİN YÜZÜNCÜ YILI

Tohum | Gübre | Zirai İlaç

Bahçe Makineleri | Zirai İlaçlama Makineleri

Çözüm Ortaklarımız

ÖNALLAR Palmera ertanlar Oleo-Mac KADIOĞLU Makina 1975

Semak SAFA TARIM KORUMA FELCO SWISS MADE ASTRANOVA

Detaylı Bilgi İçin: **0 534 964 05 45**

Gaziler Mah. Garaj Cad. No:26/A Salihli-MANİSA

www.betabahce.com.tr

"Yavuz Tuhafiye"yi Salihli'nin belleğine kazıdı Abdullah Yavuz

Esnaflığın düsturu olarak kabul edilen Ahilik geleneğinin Salihli'deki en iyi temsilcilerinden biri olan Abdullah Yavuz, 55 yıl boyunca sürdürdüğü tuhafiyeciliğinin yanı sıra çeşitli kurum ve kuruluşlarda sunduğu hizmetlerle Salihli'nin gelişmesine büyük katkılar sundu.

Keskiner Pasajı'nda yıllarca hizmet veren Yavuz Tuhafiye'yi ve işletme sahibi Abdullah Yavuz'u Salihli'de bilmeyen pek yoktur. Esnaflık geleneğinin en iyi temsilcilerinden biri olan bu işletme, ilçenin ekonomik profilinin şekillenmesinde de büyük bir paya sahip oldu.

Abdullah Yavuz'un 1965 yılında ağabeyi Ali Yavuz ile ortak olarak kurduğu Yavuz Tuhafiye, yarım asrı geçkin bir süre boyunca sunduğu geniş ürün yelpazesi ve kaliteli mallarının yanı sıra, işletmecilerinin dürüstlüğü, güler yüzü ve tatlı diliyle bir uğrak noktası olmayı başardı.

Çalışkanlığı ve örnek kişiliği ile ticaretin yanı sıra ilçenin sosyal yönden gelişmesine de büyük katkı sağlamış olan Abdullah Yavuz, hatıralarını sayfalara dökerek bir kitap haline getirdi ve kent belleğine önemli bir hizmette bulundu.

Salihli TSO'ya 1965 yılında kayıt olan ve Oda'nın yaşayan en eski üyelerinden biri olan Yavuz; Ahmet Karaman, Ali Balcı, Niyazi Alkent, Kasım Aksoy, Ahmet Kaygısız gibi Salihli'nin önde gelen tüccarlarıyla TSO'nun meclisinde ve yönetiminde omuz omuza 33 yıl boyunca görev yaptı.

Salihli Belediyesi'nde Meclis Üyeliği'nin yanı sıra 1980 yılından itibaren Salihli Ticaret ve Sanayi Odası'nda Meclis Üyeliği, Yönetim Kurulu Üyeliği, Yönetim Kurulu Başkan Yardımcılığı ve Meclis Başkanlığı görevlerinden bulunmuş olan Yavuz, Oda'yı temsilen de çeşitli kurum ve komisyonlarda yıllarca hizmet etti.

Kurumlarda görev

Salihli TSO'yu temsilen Belediye'de Komisyon Üyeliği, Vergi Dairesi'nde Takdir Komisyonu Üyeliği, mahkemelerde bilirkişilik, Tüketici Hakem Heyeti'nde, Fiyat Kontrol Komitesi'nde, Vergi Dairesi ve Belediye'de Arsa ve Emlak Vergisi Tespit Komisyonu üyeliği gibi herhangi bir karşılık beklemeden pek çok kurumsal görevde bulundu.

Antalya'nın Akseki ilçesinde başlayıp, Salihli'de devam eden hayatını Yavuz kısaca şöyle anlatıyor:

"Akseki'nin Büyükalan köyündenim. 4 kardeşin en küçüğüyüm. Karaman'a yerleşen köylümüzün

çağırması ile keçilerimizi satarak oraya yerleştik. 3. sınıfa kadar Karaman'da okudum. Salihli'ye taşındıktan sonra da 4. ve 5. sınıfları tamamladım.

Ben askerden gelinceye kadar seyyar satış yapan ağabeyim Ali para biriktirmiş. İstanbul'a gidip biraz mal aldık. Uygun şartlarla bir dükkan kiraladık. Valiz, çanta, triko, çamaşır grubu ürünleri tedarik ettik ve sonradan yün de bulundurmaya başladık. Çorap, düğme, hırdavat eklendi. Orlon gömlekler çıktı İstanbul'a 15 günde bir mal almaya gittik.

Garaj'ın yanında Yıldız Oteli'nin olduğu yerde olan dükkanımız çok işlek bir yerdeydi. Akşam saat 10'lara kadar açık kalıyorduk. Yavuz Tuhafiye, Parfümeri Fos Bijuteri yazıyordu tabelamızda. Yazlık sinemalar çok kalabalık oluyordu. Biz de reklamımızı orada yapmaya başladık. Makiniste 10 lira verip, anons yapıyorduk. Reklam çok işe yaradı."

Esnaflıkta 55 yıl

Bir işi sıfırdan başlatıp, 55 yıl boyunca bilfiil başında bulunarak devam ettirebilmek herkese nasip olmaz. Abdullah Yavuz, bunun sırrını şu sözlerle dile getiriyor:

"55 yıl boyunca esnaflık yaptım. İşi ortak yürüttüğümüz ağabeyimle, babamın vasiyeti ile çok iyi geçindik. Her şeyimizi paylaştık. Birbirimizden gizlimiz saklımız olmadı. Dürüstlük iş yaşamımızda bizim prensibimiz oldu. Hiç vergi cezası ödemedim. Muhasebeyi hep kendim takip ettim. Kaliteli ürünler sattık. Öğrencilere çok yardım ettik. Kendim okuyamadığım için öğrencilerin okuması benim özel ilgi alanım oldu. Çok çeşitli ürünler bulundurmaya dikkat ettik. Ne ararsan Yavuz Tuhafiye'de bulunur imajını oluşturmak için."

Pandeminin araya girmesi ile 2020'nin başlarında işyerini kapatan Abdullah Yavuz, alıştığı çalışma düzeni ve tempoyu sürdürmek ve kendine bir meşgale olması için hatıralarını kaleme almaya başladı. Hatıralarını bir kitap haline getirerek bastıran Yavuz'un sayfaları Salihli'nin yarım asrı aşkın belleğine ışık tutuyor.

Salihli TSO İlkokulu'nun yapımında ve Devlet Hastanesi'nin polikliniklerinin inşa edilmesinde Ticaret ve Sanayi Odası'nın nasıl öncülük ettiğini de anlatan Abdullah Yavuz'un kitabında, dönemin Cumhurbaşkanı Kenan Evren ile bağlantı kurularak Salihli TSO öncülüğünde Sekine Evren Anadolu Lisesi'nin ilçeye kazandırılmasıyla ilgili de önemli ve detaylı bilgiler yer alıyor.

Abdullah Yavuz, hatıralarını kaleme alarak, kent kültürüne ve yerel belleğe büyük katkı sağladı. Belge niteliğinde önemli bir eser kazandırdı.

Yavuz, anılarını kitapta ölümsüzleştirdi

Salihli'nin yerel markalarından biri haline gelen Yavuz Tuhafiye'de 55 yıl boyunca esnaflık yapan Abdullah Yavuz, "Akseki'den Salihli'ye Abdullah Yavuz, Hayatı ve Hizmetleri" isimli kitabının tanıtımını, uzun yıllar yöneticilik yaptığı Salihli TSO'da gerçekleştirdi.

Mücadele içinde geçen hayatını anlattığı kitapta, Salihli'nin ticari ve sosyal yaşamı hakkında da detaylı bilgiler sunan Yavuz'un söyleşi ve imza etkinliğine Belediye Başkan Yardımcısı Mahmut Süreyya Karaoğlu, CHP İlçe Başkanı Hasan Hüseyin Namver, Salihli TSO Yönetim Kurulu Başkanı İbrahim Yüksel, TSO Meclis Başkanı Süleyman Oral, Oda'nın yönetim kurulu ve meclis üyeleri ile Salihli halkı büyük ilgi gösterdi.

Salihli Kültür, Sanat ve Edebiyat Derneği Başkanı Gündüz Aydın'ın yayıncılığını üstlendiği kitap hakkında verilen bilgilerden sonra bir takdim konuşması yapan Salihli TSO Yönetim Kurulu Başkanı İbrahim Yüksel, Abdullah Yavuz'un Salihli'ye kattığı önemli değerler hakkında şunları söyledi:

"Ahilik geleneğinde güven duyulacak, emanet edilecek insan olmak, en yüksek mertebe olarak kabul edilir. Yavuz Tuhafiye, 60 yıla yakın süre boyunca sunduğu geniş ürün yelpazesi ve kaliteli mallarının yanı sıra, işletmecisi olan Abdullah Yavuz'un dürüstlüğü, güler yüzü ve tatlı diliyle ilçenin en tanınmış markalarından biri oldu. Abdullah Bey, ticaretin yanı sıra ilçenin sosyal yönden gelişmesine de büyük katkılar sağladı. TSO meclisinde iki dönem birlikte çalıştık. 2 dönem belediyede meclis üyeliği, 6 dönem Salihli TSO'da Meclis üyeliği, Yönetim Kurulu Üyeliği ve Başkan Yardımcılığı görevlerinde bulundu. Çeşitli kurum ve komisyonlarda Oda'yı temsilen hizmet verdi.

Abdullah Yavuz Salihli'ye çok değerli bir eser kazandırdı. Bu kitap, bir tüccarın ve sorumluluk sahibi bir yurttaşın gelecek nesillere değerli bir mirasıdır. Başkalarına da örnek olmasını dilerim."

Belediye Başkanı Yardımcısı Mahmut Süreyya Karaoğlu, SAKÜDER Başkanı Gündüz Aydın ve kayınbiraderi Avukat Ünal Özkan da Yavuz hakkında birer kısa konuşma yaptı.

Soru-cevap şeklinde devam eden söyleşiden sonra kitaplarını imzalayan Yavuz, kitaplarının gelirini üniversiteli gençlere burs sağlamak üzere Çağdaş Yaşamı Destekleme Derneği Salihli Şubesi'ne bağışladı.

Seç kundura

www.seckundura.com

TÜRKİYE CUMHURİYETİ'NİN YÜZÜNCÜ YILI

UNITED COLORS OF BENETTON.

KEEN®

CAT®

SALOMON

BIRKENSTOCK®

crocs™

HARLEY-DAVIDSON MOTOR CYCLES

PUMA®

MERRELL®

tarzını seç, adımını rahat at!

0236. 714 38 80

Kurudere Cad. No:26 Salihli

seckundura

secayakkabi

CemalGÜZELYURT

Lidyalılar, şehirlerini 20 metre kalınlığında sur duvarı ile korumuş

Sart kazılarında ortaya çıkarılan Anadolu'nun en kalın sur duvarları, arkeoloji ve bilim çevrelerini hayrete düşürüyor. Sart Amerikan Kazı ekibinin yürüttüğü çalışmalarda ortaya çıkarılan eşsiz kent kalıntıları, doğanın aşındırıcı etkilerini minimuma indirmek amacıyla devasa bir çatı ile korumaya alınıyor.

Zenginliği ile dillere destan bir uygarlık yaratan Lidyalılar'ın Sardes'te kurdukları şehir ve o dönemdeki yaşam biçimleri ile ilgili her yıl yeni bilgiler elde ediliyor. Her yıl yaz aylarında Amerikan kazı ekibi başkanlığında yürütülen çalışmalar bu yıl da titizlikle devam etti.

Kıymetli buluntuların zarar görmemesi ve en iyi şekilde korunması için çeşitli önlemler alınıyor.

İki yıl önce Sart'taki Gymnasium'un yanında yer alan antik dünyadaki en büyük sinagogun üstüne yapılan çelik konstrüksiyonlu çatının benzeri, Lidya surlarının üzerine de inşa ediliyor.

Gymnasium'un yakınında bulunan Roma Sütunlu Cadde'nin kazılmasıyla geçtiğimiz yıllarda ortaya çıkarılan Lidya Sur Duvarı, 20 metrelik kalınlığıyla arkeologları bile şaşırtıyor. Lidya sur duvarının Anadolu'daki en geniş sur duvarı olarak kayıtlara geçtiğini belirten Sart Kazı Ekibi Başkanı Amerikalı Profesör Nicholas Dunlop Cahill, iki ay kadar devam eden 2022-2023 sezonu çalışmaları hakkında şu bilgileri verdi:

"Bu yıl çeşitli ülkelerden ve üniversitelerden gelen arkeologlar, restoratörler ve diğer bilim adamları ve teknik ekiple, yaz boyunca Sardes'teki kazılara devam ettik. Bu yıl çok farklı noktalarda çalışmalarımız sürdü. Bunların başında Lidya Sur Duvarları'nın üstüne yapılan koruma amaçlı çatı geliyor.

Sur duvarının genişliği 20 metre. Anadolu'daki en geniş sur. Hattuşa ve Gordion'daki meşhur surlardan çok daha kalın. Lidyalılar, inşaat tekniklerini Mezopotamyalılardan öğrenmiş. Pişmiş kerpiçler kullanmış. 1970'lerden beri kazılar sürüyor ve bunları ortaya çıkarmak için çok uğraştık. Sur duvarları 7-8 metre derinde olduğu için ortaya çıkarması zor oldu. Yüksekliği 7 metre olan bu sur, 3.5 kilometre genişliğinde bir alanı kaplıyor. Üzerine yapılan çatı, çok katmanlı olarak inşa ediliyor. Bunun yanı sıra suru desteklemek için kerpiç duvar da öreceğiz."

Bintepe tümülüsleri

Dünyanın ve Türkiye'nin çeşitli üniversitelerinden Salihli'ye gelen arkeolog ve bu alandaki bilim adamlarının katılımıyla gerçekleştirilen kazı çalışmalarında bu yıl ayrıca Bintepeler olarak adlandırılan kral ve soylu mezarlarının bulunduğu tümülüslerde de kurtarma kazıları yapıldı. Profesör Cahill,

buradaki çalışmaları ise şöyle anlattı:

"Bu yıl Bintepeler'de de çalışmalar yaptık. Üç sene kadar önce buradaki bir tümülüs soyulmuştu. Dinamitlerle açılmış, kepçelerle kaçak kazı yapılmış. Çok kötü durumdaydı. Bu sene orayı temizledik ve kurtarma kazısı yaptık. Mezar odasını belgeledik. Çok güzel ama buluntular kaybolmuş. Altın ararken, taş duvarları kırmışlar. İnsan iskeletleri param parça olmuş.

Profesör Nicholas Dunlop Cahill

Alyates Tepe ile Karnıyarık Tepe arasında birkaç küçük tümülüsten biri. Kime ait olduğu bilinmiyor. Seramik parçaları bulduk. Bizim için önemli olan bu seramik parçalardır. M.Ö. 540 yılına ait olduğunu tespit ettik. Son Lidya, ilk Pers dönemi. Soylu bir aileye ait mezar. Aynı ailenin fertleri öldükçe üst üste gömülmüşler.

Karnıyarık Tepe'de 2012 yılında 4 ay boyunca kazı yaptık. O tümülüs o kadar büyük ki, Mısır'daki Giza Piramidi ile aynı, yani 230 metre çapında. Orijinal şekline getirdik ve kapattık. Mezar odası daha bulamadık. Ama güzel tespitlerimiz oldu. Mesela küçük olarak başlayıp, daha sonra çapını büyütmüşler. 90 metre ile başlayıp, 230 metre çapına çıkarmışlar.

Tümülüslerin en büyüğü Kral Alyattes'e ait olan Alyattes Tümülüsü. Bu tümülüs Roma egemenliği döneminde

soyulmuş. Alman bir arkeolog içine girmiş ama çok tehlikeli. Yıkılma tehlikesi çok büyük."

Mozaiklerde restorasyon

Gymnasium'un doğu kanadında yer alan dünyadaki en büyük tarihi sinagoglardan biri olan Sart Sinagogu, çatı ile kaplandıktan sonra şimdi de mozaiklerinde kurtarma ve desen tamamlama çalışmaları yapılıyor. Sart Mahallesi sakinlerinden oluşan 8 kişilik ekip, mozaiklerin desenlerini orijinallerine bakarak tamamlama çalışmaları yapıyor. Mozaikler, orijinaline uygun eski tekniklerle, bölgeye ait doğal taşlar kullanılarak restore ediliyor.

Sinagogdaki mozaiklerin restorasyonu işinin 5 yıl kadar devam edeceğini belirten Profesör Cahill, bu yıl Roma takı ile ilgili kazılara da devam ettiklerini anlattı. Yüksekliği 25 metre olarak tahmin edilen bu takın çok gösterişli bir eser olduğunu ama depremlerin etkisiyle yıkıldığını ve zamanla toprak altında kaldığını vurgulayan Cahill, tak ile ilgili üç boyutlu belgeleme ve yayınlar yaptıklarını anlattı.

İbrahim Yüksel, TOBB AB Uyum Komisyonu Başkanı

Salihli TSO Yönetim Kurulu Başkanı İbrahim Yüksel, Türkiye Odalar ve Borsalar Birliği'nin Avrupa Birliği Uyum Komisyonu'nun yeni döneminde başkanlık görevine oy birliği ile seçildi.

Türkiye Odalar ve Borsalar Birliği'nin komisyonlarında görev dağılımı yapıldı. Avrupa Birliği Komisyonu'nda iki dönem boyunca sözcülük görevinde bulunmuş olan Salihli TSO Yönetim Kurulu Başkanı İbrahim Yüksel, yeni dönemde yapılan görev dağılımında komisyonda başkanlık görevine getirildi.

TOBB Yönetim Kurulu Başkan Yardımcısı olan Ege Bölgesi Sanayi Odası Yönetim Kurulu Başkanı Ender Yorgancılar'ın Sorumlu Yönetim Kurulu üyesi olarak görev yaptığı 9 üyeden oluşan AB Uyum Komisyonu'nda şu isimler yer aldı:

Komisyon Başkanı İbrahim Yüksel (Salihli TSO YKB), Başkan Yardımcısı İsmail Akalın (Uzunköprü TSO), Raportör Mehmet Ali Kaya (Osmaniye TSO), Sözcü Sabahat Ece Baysal (Marmaris TO), Komisyon Üyeleri: Şadan Doğan (Biga TSO), Fehmi Altayoğlu (Hayrabolu TSO), Serdal Sefa Kocabaş (Bafra TSO), Ayhan Sonkaya (Çarşamba TSO) ve Mehmet Özer (Afyonkarahisar TSO).

Avrupa Birliği ile ilişkilerin geliştirilmesine yönelik bir komisyonda görev almak ve bunun başkanlığına seçilmekten büyük onur duyduğunu belirten İbrahim Yüksel, konuyla ilgili duygularını şöyle dile getirdi:

"İş dünyasının Avrupa Birliği kriterlerine uyumu konusunda yapılan çalışmalara her türlü desteği vermeye hazırız. Biz Avrupa Birliği'ne dahil olmanın ve önümüze konulan şartların yerine getirilmesinin ısrarlı takipçisiyiz. Bu konuda tüccarlar, sanayiciler, esnaf ve tüm iş çevreleri olarak katkı koymaya hazırız."

Yeni dönemde TOBB Başkanlığı'na yeniden seçilen M. Rifat Hisarcıklıoğlu ile de bir araya gelen AB Uyum Komisyonu üyeleri, AB'ye üyelik hedefine yönelik çalışmalarına hız kesmeden devam edilmesi ve bu yolda gerekli adımların atılması konusunda ısrarlı çabaların sürdürülmesi görüşünde birleşti.

TÜRKİYE CUMHURİYETİ'NİN YÜZÜNCÜ YILI

ÖNALLAR

HAZIR BETON - HAZIR SIVA - TAŞ OCAĞI

SEKTÖR MEDYA

Kaliteli güvenilir yaşam için en doğru çözüm ortağınız..

onallarhazirbeton

www.onallarhazirbeton.com

Tesis-1: Taytan Mah. Küme Evleri Alaşehir Çayı Cad. No:9 Salihli/Manisa
0.236. 739 24 00 - 0.533. 763 19 01

Tesis-2: Esenyazı Mah. Esenyazı Sok. No: 275 Kula/Manisa
0.549. 823 78 54 - 0.533. 691 69 32

Tesis-3: Barış Mah. Yıldırım Beyazıt Cad. No:107 Alaşehir/Manisa
0.533. 601 11 59

Tesis-4: Kınık Mah. Koparanlar Cad. No:20/A Selendi/Manisa
0.549. 823 78 54

Taş Ocağı: Esenyazı Mah. Esenyazı Sok. No: 275 Kula/Manisa
0. 533.691 69 32 - 0. 533.499 76 99

Yaşanmışlıklar şiirlere, öykülere yansıyor

Salihli'nin edebiyat dünyasına kazandırdığı çok üretken bir yazın ustasını sayfalarımıza konuk ediyoruz. Geçtiğimiz Eylül ayında gerçekleştirilen "İkindi'den Sonra Şiir" etkinliğinin usta şairlerinden biri. Edebiyat dünyasının yakından tanıdığı ve takip ettiği, şiirin yanı sıra öykü, biyografi, mektup gibi çok farklı alanlarda eser vermiş, şiirleri yabancı dillere çevrilmiş olan usta bir edebiyatçı: Atila Er.

İzmir'de ikamet eden ama aklı hep doğduğu ve gençliğinin ilk yıllarını geçirdiği Salihli'de takılıp kalmış olan Atila Er ile eserlerini, anılarında kalan sevgili memleketini, yazma tutkusunu konuştuk.

-Sayın Er, öncelikle sizi biraz tanıyalım. Bize kendinizden bahseder misiniz?

-17 Aralık 1956 yılında Salihli'de doğdum. Salihli Endüstri Meslek Lisesi'ni bitirdim. Siyasi nedenlerle yüksek öğrenimimi tamamlayamadım. On altısı şiir, dördü öykü, üçü biyografi, yedisi çocuk, üçü mektup, ikisi kitap tanıtım yazıları ve bir de antoloji olmak üzere toplamda otuz altı kitabım yayımlandı. Bazı şiirlerim başta Bulgarca olmak üzere Romence, Macarca ve İngilizce'ye çevrildi. İlk çocuk şiir kitabım "Buğra Diye Biri" Romence'ye çevrildi ve yayımlandı. Ayrıca, önceki kitaplarımdan seçtiğim şiirlerden oluşan "Saçlarımın Şımarık Rengi" seçki şiir kitabım Azeri Türkçesine aktarıldı ve "Türk Dünyası Şiir Antolojisi"nde yer aldı. Ürünlerim ulusal ve uluslararası birçok edebiyat dergisinde ve gazetelerin sanat sayfasında yayımlandı. Yaklaşık kır beş yıldır İzmir'de yaşıyorum.

-Uzun yıllardır İzmir'de yaşıyorsunuz ama anladığımız kadarıyla Salihli ile bağınızı hiç koparmamışsınız. Geriye dönüp baktığınızda Salihli ile ilgili aklınızda neler kaldı?

Salihli bana uzun bir yolculuğu düşündürüyor. Bu yolculuk sürecinde zorunlu ya da kendiliğinden oluşan molaları elbette! Büyük boşlukların bir türlü doldurulamayan ve zamanla buğulu bir pencereyi andıran görüntüsüyle her zaman kalbimin bir köşesinde sızlayan hüzünlü bir şarkıdır Salihli. Çocukluk düşlerimin içsel mekânı, ilk gençlik yıllarımın kalbimi yakan aşk ateşine ev sahipliği yapmış masal ülkesi; gitmek isteyip de bir türlü gidemediğim, sokaklarında kendimi aradığım kadim şehir. Okul çıkışı arkadaşlarımla birbirimize yaptığımız eşek şakalarının yarattığı kahkaha tufanı; her sabah Demirköprü Barajı'ndan Salihli'ye, her akşam Salihli'den Demirköprü Barajı'na yaptığımız okula geliş-gidiş yolculukları… Yorgunluktan uyuyakaldığımız zamanlar… Koşmaktan sırılsıklam ter içinde kaldığımız enerji dolu gençlik günlerimiz… Hey gidi hey! Anıların birini anlatsam eminim ki diğerleri alınır. Onları küstürmek istemem

asla.

- Edebiyat dünyasına nasıl adım attınız? Bu alana olan merakınız ne zaman başladı, nasıl gelişti?

-Edebiyata olan merakım şiirle başladı. Ortaokul çağlarında defterlerimin bir köşesine sürekli ufak ufak dizeler, şiir sandığım dörtlükler yazıyordum. O yıllarda kitaba kolay ulaşamadığımız için edebiyat/Türkçe kitaplarında yer alan şiirleri severek okuyordum. Bazılarını ezberlemeye çalışıyordum. O dönemde Yeni Asır Gazetesi'nin Hanımeli eki vardı. Gençlerin şiirlerine yer veriyordu bir köşesinde. Basılan ilk şiirimdi o. Yıl: 1972 olmalı.

Askerlik sonrası İzmir'e yerleştim. Bu zaman zarfında edebiyat çevresiyle tanıştım. Kitaplara ulaşımım kolaylaştı. Hızla okumaya başladım; okudukça ne kadar az şey bildiğimi gördüm. Kitaplar kendime olan özgüvenimi artırdı. Bana çok şey öğretti. Sonrasında yazmaya yöneldim. O gün, bu gündür yazmaya çalışıyorum.

-Salihli'nin ulusal çaptaki "Şiir İkindileri" etkinliğini hiç izleme olanağını buldunuz mu? Bu etkinlik hakkındaki düşünceleriniz ve sürdürülememesi konusundaki görüşleriniz nedir?

-Salihli'nin ulusal çaptaki değil, bilakis uluslararası çaptaki bir etkinliğidir, Şiir İkindileri. Bir iki kez izleme, iki kez de farklı dönemlerde konuk olarak katılma onurunu yaşadım. Bir kenti geleceğe taşıyacak olan çalışmalar yerel yönetimlerin yeraltı ve yerüstü hizmet çalışmaları değildir. Keza onların doğal olarak yapmak zorunda oldukları çalışmalardır bütün bunlar. Bir kenti geleceğe taşıyacak olan kültür ve sanat etkinlikleridir. Bugün Salihli geniş çevrelerce şiirin başkenti olarak anılmaktadır. Bunu da dönemin efsane belediye başkanı Sayın Zafer Keskiner ve yol arkadaşı Sayın Prof. Dr. Şadan Gökovalı'ya borçluyuz. Her iki büyüğümüzü de rahmetle anıyorum. Anıları önünde saygıyla eğiliyorum.

-Salihli ile ilgili şiirleriniz var mı? Eserlerinizde Salihli'yi sık kullanır mısınız?

- İzleksel açıdan çok sık olmasa da, bazı öykülerimde ve şiirlerimde Salihli'yi odağıma aldım. Sonuçta bir parçamızdan söz ediyoruz. Yaşanmışlıklardan, anılardan, geçmişten, sizde bıraktığı izlerden… Hal böyle olunca zamanı geldiğinde kapınızı çalıyor Salihli. Öyle ya, hep biz mi çalacağız anılar biriktirdiğimiz kentin kapısını! Öykü olarak "Elmas Uçlu Kalem", "Şiir Gibi Başladı, Roman Gibi Bitti", "Hadi Öl Nine!", "Kurban", "Giderken" yalnızca birkaçı… Şiir olarak da "Daha da Gelmem Salihli'ye", "Salihli'de O Gün", "Bir Uzun Masaldı Salihli" vs.

Gülbahar Günlerdi
(Yol Arkadaşım Nurten'e)

narenciye bahçelerinin kokusu sinmiş saçlarına
uzun uzun baktığım gözlerin kırk yılın buz mavisi
ruhumda ısıttığım ellerin hala yumuşak ve diri
tenin limon çiçeği, sevgin yüksek rakımlı bir dağ
en derin koyaklarda hep yanımda bulurum seni
nasıl anlatsan, hangi sözcükleri sarsam yarana

ey kışımı gülbahara çeviren kadın, yol arkadaşım
rimeli kirpiklerine uz düşen iradesi çelik sırdaşım
büyük bir erinçtir acılara göğüs geren kalbin
karım benim
yuvamın bereket tanrıçası
mucize anası çocuklarımın
ömrümün yol haritası

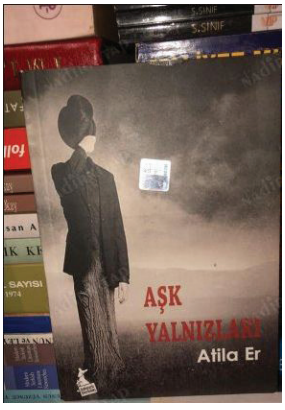

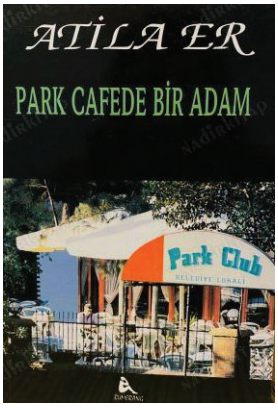

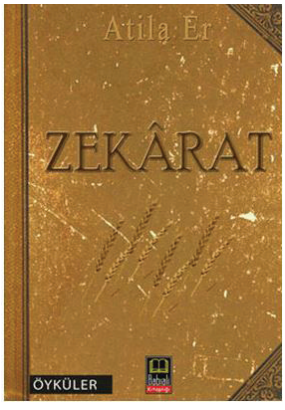

Ünlü şairlerden Salihlililer'e şiir ziyafeti

Salihli'de bir gelenek haline gelen "İkindiden Sonra Şiir" etkinliğine İzmirli gazeteci, şair ve yazar Oğuz Tümbaş, Salihlili yazar ve şair Atila Er ile genç nesilden bir temsilci olarak Muğlalı üniversite öğrencisi Kadir Umut Başoğlan katıldı.

İsmi şiir ile bütünleşen bir kent haline gelen Salihli'de, şiir ziyafeti geleneği ünlü şairlerle devam etti. Altıncı kez düzenlenen "İkindi'den Sonra Şiir" etkinliği üç şairi Salihli'de buluşturdu.

Salihlili ünlü öykü yazarı Habib Bektaş ve Artemis Dergisi Genel Yayın Yönetmeni şair Yusuf Çağlar'ın organize ettiği etkinlikte, ödüllü şair - yazarlar Oğuz Tümbaş ve Atila Er ile yeni jenerasyonu temsilen Kadir Umut Başoğlan katılımcılara şiir ziyafeti sundu.

Salihli Ticaret ve Sanayi Odası'nın Sardes Konferans Salonu'nda düzenlenen etkinliğin başlangıcında Salihlili şairler Alim Yavuz, Emine Kilimci, Hasan Ulaş ve Hanife Uçarçelik, şiirlerinden birer örnek okudu.

Salihlili yazar Habib Bektaş'ın takdim konuşmasından sonra, şair Yusuf Çağlar'ın moderatörlüğünde devam eden şiir etkinliğinde ilk sözü alan gazeteci, şair ve yazar Oğuz Tümbaş, dergi yayımlamaya kadar giden şiir tutkusunu anlatarak, kitaplarında yer alan şiirlerden örnekler sundu.

Salihli doğumlu olan yazar ve şair Atila Er ise edebiyatın önemli bir türü olan mektuplardan bahsederek, kendi eserleri olan Özge Mektuplar, Masal Mektuplar ve Güneşe Koşan Mektuplar hakkında bilgi verdi ve bazı şiirlerini seslendirdi.

Genç nesli temsilen etkinliğe davet edilen üniversite öğrencisi Kadir Umut Başoğlan'ın seslendirdiği şiirler de katılımcılar tarafından büyük beğeni gördü. Muğla'nın Marmaris ilçesinde yaşayan ve İstanbul Bilgi Üniversitesi Müzik Bölümü öğrencisi olan Başoğlan, sanatın farklı dallarına olan ilgisinden ve şiire erken yaşlarda başlayan tutkusundan bahsetti.

"İkindiden Sonra Şiir" etkinliğinin sponsoru olan Salihli Ticaret ve Sanayi Odası'nın Yönetim Kurulu Başkanı İbrahim Yüksel de izleyicilere hitaben yaptığı kısa konuşmada, Salihli'nin şiir ile olan güçlü bağları bulunduğunu, geçtiğimiz yıllarda 52 kez düzenlenen "Şiir İkindileri"nin bir devamı olan bu etkinliği sürdürmek için destek verdiklerini anlattı. Yüksel, Salihli'nin bir kültür ve sanat kenti olduğunu ve burada yaşayanların estetik değerlere önem verdiğini sözlerine ekledi.

"Sizin sağlığınız için sağlıklı et besicilik"

TÜRKİYE CUMHURİYETİ'NİN YÜZÜNCÜ YILI

Sağlıklı Et Besicilik
Gıda Tar. San. Tic. Ltd. Şti.

EGEinci

Et ve Süt Ürünleri Salihli

Et ve Et Ürünleri İşleme Tesisi

Et parçalama, Sucuk İmalatı ve Tavuk parçalama üretimleri,
Hijyenik ortamda veterinerhekim kontrolünde yapılmaktadır.

sodexo
SETCARD
Ticket Restaurant®
METROPOLCARD
Edenred
geçerlidir.

www.egeinci.com

0236 7163555

0530 290 47 40

Yörük Mahallesi Avar Cad. No: 81 Salihli-Manisa

Üniversite sınavında ilk 3 bin başarısına ödül

Üniversite sınavında ilk 3 bine giren gençlerin sayısı geçtiğimiz yıla göre önemli bir artış gösterdi. Başarılı gençler, her yıl olduğu gibi bu yıl da Salihli TSO tarafından ödüllendirildi.

Eğitim alanına verdiği desteklerle takdir toplayan Salihli TSO, 8 yıl önce başlattığı üniversite sınavında başarılı olan öğrencilere ödül sunma geleneğini bu yıl da devam ettirdi. Bu yılki ödül töreninde başarılı öğrencilerin sayıca çokluğu da dikkat çekti. Geçtiğimiz yıl ilk 3 bin sıralamasına girenlerin sayısı sadece 3 iken, bu yıl başarı diliminde yer alanların sayısı 12 oldu.

Salihli TSO'nun Meclis Salonu'nda düzenlenen seremonide katılımcılar kendilerini tanıttıktan sonra bir konuşma yapan Yönetim Kurulu Başkanı İbrahim Yüksel, başarıya giden yolda aile desteğinin çok önemli olduğuna dikkat çekerek, öğrencilerin yanı sıra ailelerini ve öğretmenlerini de kutladı. Salihli'nin eğitim alanında lider pozisyonunu yitirdiğini; bunda ilçeye bir fen lisesinin açılmayışının büyük payı olduğunu ifade eden Yüksel, şunları söyledi:

"Salihli TSO olarak eğitim alanına her türlü desteği sunuyoruz. Adımıza açılan bir ilköğretim okulu ve Talat Zurnacı Sağlık Meslek Lisesi bulunuyor. Sekine Evren Lisesi'nin kuruluşunda Odamızın büyük payı oldu. Proje okulu olarak ilan edilen Borsa İstanbul Mesleki ve Teknik Anadolu Lisesi'nin proje yürütme kurulunda yer alarak, her türlü eksikliklerini yakından takip ediyor ve modern araç gereçlerle donatılması için her türlü desteği veriyoruz.

Fen Lisesi eksikliği

Bizim en büyük üzüntümüz Salihli'ye bir Fen Lisesi kazandıramamaktır. Her türlü girişimlerimiz sonuçsuz kaldı. Manisa'nın 6 ilçesinde olan Fen Lisesi, ne yazık ki Salihli'ye layık görülmedi. Başarılı gençlerimiz komşu ilçelerin fen liselerine gitmek zorunda kalıyor. 10 yıl kadar önce eğitimde Manisa'nın ilçeleri arasında ilk sıralardaki yerimiz şu an ne yazık ki altıncı, yedinci sıralara geriledi.

Siz gençleri ve fedakar ailelerinizi, üzerinizde büyük emeği olan öğretmenlerinizi yürekten kutluyorum. Bu yıl başarılı öğrencilerin sayısı geçtiğimiz yıla göre oldukça iyi. Bunun artarak devam etmesini diliyorum."

Dereceye giren gençlere Salihli TSO Yönetim Kurulu Başkanı İbrahim Yüksel ve Meclis Başkanı Süleyman Oral tarafından birer altının yanı sıra, Mustafa Kemal Atatürk'ün kaleminden Kurtuluş Savaşı'nın ve cumhuriyetin kuruluş yıllarının anlatıldığı "Nutuk" kitabı ile Salihli'nin tanıtım kitapçığı hediye edildi.

Yüksel, gençlere gittikleri yerlerde Salihli'nin tanıtımını yapmaları ve okulu bitirince de memleketlerine dönerek, iş yaşamını burada sürdürmeleri tavsiyesinde bulundu.

Nedim Uysal'ın ismi Salihli'de okulda yaşayacak

Salihli Borsa İstanbul Mesleki ve Teknik Anadolu Lisesi'nin bu yıl ilk kez öğrenci kabulüne başlayan Endüstriyel Otomasyon Teknolojileri Alanı'nın resmi açılışı için bir tören düzenlendi. Norm Holding'in kurucusu Nedim Uysal'ın isminin verildiği alana bu yıl 60 öğrenci kayıt oldu.

Mesleki ve teknik eğitim konusunda Salihli'nin önde gelen okullarından olan Borsa İstanbul Mesleki ve Teknik Anadolu Lisesi'nde, günün koşullarına ve gelişen teknolojilere uygun olarak oluşturulan yeni bölümün açılışı yapıldı. 60 öğrenci ile eğitime başlayan Endüstriyel Otomasyon Teknolojileri Alanı'nın açılışı için resmi bir tören düzenlendi. Davetli protokolün kurdele kesme töreninden sonra, Zafer Kalkınma projeleri, Norm Holding, Salihli OSB Yönetimi ve diğer kuruluşların bağışlarıyla yenilenen

atölyeler gezildi.

Okulun konferans salonunda protokolün yanı sıra, öğretmen, öğrenci ve velilerin katıldığı açılış konuşmaları yapıldı. Salihli Kaymakamı Mehmet Kamil Sağlam, eğitimin önemine vurgu yaptığı konuşmasında, sanayicilerin destekleriyle yenilenen okulun bundan sonra sektörün ihtiyacı olan elemanları daha nitelikli olarak yetiştireceğini kaydetti.

Salihli TSO Yönetim Kurulu Başkanı ve aynı zamanda okulun Protokol Yürütme Kurulu Başkanı da olan İbrahim Yüksel, Mesleki ve Teknik Anadolu Lisesi'nin Zafer Kalkınma Ajansı'nın kabul ettiği projelerle baştan aşağıya yenilendiğini, atölyelerin de Norm Holding ve OSB'deki diğer yatırımcıların destekleriyle yeni teknolojilerle donatıldığını anlattı.

Yeni açılan endüstriyel otomasyon teknolojileri bölümünde bu alanda ihtiyaç duyulan elemanların yetiştirileceğini ifade eden Yüksel, gençlere hitap ederek, "Okulumuz şu anda her yönüyle örnek gösterilebilecek hale geldi. Bunun kıymetini bilin ve çok çalışın. Aranan insan olun" şeklinde konuştu.

Yüksel, Cumhuriyet'in 100. yılında kuruluşunun 50. yılını kutlayan Norm Holding'in Salihli'de 2 bin kişiye istihdam sağladığını, İzmir'deki fabrikalarıyla birlikte toplam istihdam sayısının 4 bin 300'e ulaştığını belirterek, bu işletmenin Salihli ve ülkemiz için büyük bir şans olduğunun altını çizdi.

Salihli Belediyesi Başkan Yardımcısı Mahmut Süreyya Karaoğlu da Norm Holding'in ve kurucusu Nedim Uysal'ın eğitime katkılarının takdire şayan olduğunu, yeni açılan alanın eğitimin kalitesini yükselteceğini vurguladı.

Norm Holding Onursal Başkanı Nedim Uysal da kürsüye çıkarak yaptığı konuşmada Salihli'ye karşı duyduğu sonsuz sevgiyi anlattı. Mesleki eğitimin çok önemli olduğunu kaydeden Uysal, sanayinin ihtiyacı olan elemanları yetiştirmek için Norm'un İzmir'de ve Salihli'deki mesleki eğitim birimlerinden yetişen ara elemanların sanayide rahatlıkla iş bulabildiğini ifade etti.

Salihli İlçe Milli Eğitim Müdürü Mahmut Yenen, Salihli Ticaret Borsası Yönetim Kurulu Başkanı Yetiş Aksoy, Salihli Organize Sanayi Bölgesi Yönetim Kurulu Başkanı Mehmet Demir, Ticaret ve Sanayi Odası Meclis Başkanı Süleyman Oral, Oda yönetim kurulu üyeleri, sanayiciler, meslek odaları başkanları ve eğitimcilerin katıldığı törende Kaymakam Sağlam, Nedim Uysal'a bir plaketin yanı sıra, Mobilya ve İç Mekan Tasarımı Alanı öğrencilerinin lazer kesim makinasıyla ahşap üzerine işlediği kendi tablosunu hediye etti.

Summary of this issue (October 2023)

Long live the Republic!

As a result of great struggles, the Republic of Türkiye was declared exactly 100 years ago on October 29, 1923. We are proud to keep the Republic, the most precious gift bequeathed to us by our saviour and founder of the Republic of Türkiye, the Great Leader Mustafa Kemal Atatürk, alive for 100 years and to keep walking in the same lane with the modern world by protecting it.

After the Lausanne Peace Treaty, our Great Leader, who brought our homeland, which was under enemy siege from all four sides, to victory on August 30, 1922 with the superior effort of the heroic Turkish Army and the support of the whole people, started a total war in the economic, cultural and social fields throughout the country.

New factories were built and laws were reformed on the model of modern countries. Huge construction projects were undertaken to rebuild devastated cities and build new roads. Very important innovations were introduced in the field of agriculture. New models were introduced to encourage farmers to produce.

In order to heal the wounds of a difficult war and to fix the economy, the Izmir Economic Congress was held on February 17, 1923, and the road map of the economy was drawn with 1135 delegates from across Türkiye. Banks were established to provide financing. It was decided to encourage private enterprise.

One of the most beautiful examples of the declaration of the Republic and the subsequent development efforts took place in Salihli. The fertility of the fertile soil combined with the determination of the hardworking people led to a local development move. Flour Factory, Yarn Factory, Valeks Factory and then brick and tile factories were opened one after another.

Salihli has experienced a great breakthrough in these 100 years since the Republic. Today, our high-quality seedless raisins, which form the backbone of the city's economy, are unrivaled in the world market. Our large industrial companies are on the list of the top 500.

Our Organized Industrial Zone has become the favourite of investors. Factories that turn agricultural products, most of which are grown in our lands, into value-added products are rising one after another. The number of factories opened in the Organized Industrial Zone has reached 59.

We continue to play a leading role not only in agricultural products but also in animal husbandry, both in meat and milk production.

We are aware that we owe it to the Republic that we have become an independent, modern and productive country. We cannot thank our great leader Mustafa Kemal Atatürk enough for giving us this great honour and pride.

The Republic is indispensable for us!

Sincerely yours.
İbrahim Yüksel
Chairman / Salihli Chamber of Commerce and Industry

The Republic, our pride!

Announced on October 29, 1923 by Mustafa Kemal Atatürk and the Grand National Assembly of Türkiye, the Republic is at 100th anniversary. Many obstacles were overcome on the path to independence, civilization, enlightenment and industrialization.

Lydians protected their city with thick fortification wall

The thickest fortification walls of Anatolia uncovered during the excavations in Sart astonish the archaeology and science communities. The unique city ruins unearthed during the excavations carried out by the Sart American Excavation team are protected by a huge roof to minimize the corrosive effects of nature.

Mersindere's economy is based on grapes

Almost all of the income from agriculture in Mersindere, located on the Izmir-Salihli Road, is generated from grape production. This year, the producers in the neighbourhood are upset due to the low yields by half.

Celebrating the 100th anniversary of the Republic with 100 women entrepreneurs

The two-day open days event organized by the Salihli Chamber of Commerce and Industry's Women Entrepreneurs Board was attended by 100 women entrepreneurs. The women, who made sales accompanied by waltz, tango and zeibek shows, gave the city a festive atmosphere.

Lider
PET FOOD

4 KITADA
70'TEN FAZLA ÜLKEDE
İsimler Farklı,
Mutluluğun Tarifi Aynı!

Mutluluğun tarifi

www.spectrummama.com www.liderpet.com.tr www.reflexmama.com

TÜRKİYE CUMHURİYETİ'NİN YÜZÜNCÜ YILI

MUŞKA SOSYAL MEDYA HİZMETLERİ

100

TÜRKİYE CUMHURİYETİ'NİN YÜZÜNCÜ YILI

Kutlu Olsun

melih yazgan Tarım

TARIM ÜRÜNLERİ TİCARETİ

GÜBRE TOHUM FİDE

Gaziler Mahallesi Tüccarlar Sitesi C Blok No: 12 SALİHLİ

GSM: (0532) 710 48 55, **TEL:** (0236) 713 64 47 (pbx), **FAKS:** (0236) 714 53 77